



# **PANDUAN PRASISWAZAH**

*Ijazah Sarjana Muda Sains Citra*

## **SESI AKADEMIK 2020/2021**



PANDUAN PRASISWAZAH  
Program Sarjana Muda Sains Citra (SmSn Citra)  
Sesi Akademik 2020-2021



- ENCIK ZANSYUWARI MOHAMAD SHAHRULLAIL - Ketua Penolong Pendaftar  
PROF. DATUK DR. HARLINA HALIZAH SIRAJ @ RAMLI - Pengarah  
PROF. MADYA DR. MASHITOH YAACOB - Timbalan Pengarah (Akademik & Pelajar)  
PROF. MADYA DR. NAZRI MUSLIM - Timbalan Pengarah (Penyelidikan & Jaringan)  
PROF. MADYA DR. ZARINA OTHMAN - Timbalan Pengarah (Pengajaran & Kemahiran Komunikasi)  
DR. WAHIZA WAHI - Ketua Jaminan Kualiti  
PROF. MADYA DR. FAZILAH IDRIS - Ketua Program Sarjana Muda Sains Citra

## PENGURUSAN PUSAT CITRA UNIVERSITI SESI AKADEMIK 2020-2021

**PANDUAN PRASISWAZAH**  
**Program Sarjana Muda Sains Citra**  
**(SmSn Citra)**  
**Sesi Akademik 2020-2021**

**Pusat Citra Universiti**  
Universiti Kebangsaan Malaysia  
Bangi  
2020  
<http://www.ukm.my/citra>

Cetakan / *Printing*  
Hak cipta / *Copyright* Pusat Citra Universiti, 2020

Pihak Pusat Citra Universiti sedaya upaya sudah memastikan bahawa Buku Panduan ini adalah tepat pada masa diterbitkan. Buku ini bermaksud untuk memberikan panduan kepada pelajar memilih program dan kursus pengajian serta kemudahan yang Universiti tawarkan dan bukan pula dimaksudkan sebagai satu ikatan kontrak. Pusat Citra Universiti berhak meminda atau menarik balik tawaran program dan kursus pengajian serta kemudahan tanpa sebarang notis.

Diterbitkan di Malaysia oleh / *Published in Malaysia by*  
PUSAT CITRA UNIVERSITI  
Universiti Kebangsaan Malaysia  
43600 UKM Bangi, Selangor D.E Malaysia

Dicetak di Malaysia oleh / *Printed in Malaysia by*

UKM Cetak  
Aras Bawah, Bangunan Penerbit UKM  
Universiti Kebangsaan Malaysia  
43600 UKM, Bangi, Selangor Darul Ehsan

Tel: 603 8921 5371  
Faks : 03-8920 1945

Semua pertanyaan hendaklah diajukan kepada:  
Pengarah  
Pusat Citra Universiti  
Tel: 03-8921-6866/6869  
Faks: 03-8925-2976  
E-mel: [pghcitra@ukm.edu.my](mailto:pghcitra@ukm.edu.my)

ISBN 1823-4143



*Universiti Kebangsaan ini merupakan  
puncak dari usaha kita ke arah  
memenuhi tuntutan dan aspirasi rakyat  
yang ingin melihat bahawa bahasa ibunda  
mempunyai kedaulatan dan kedudukan  
yang sewajarnya di dalam usaha  
memenuhi keperibadian nasional*



(Ucapan Tun Abdul Razak di Konvokesyen Pertama UKM, 1973)



## **LAMBANG**

Universiti Kebangsaan Malaysia (UKM) ialah sebuah perisai yang berpetak empat. Setiap petak mengandungi gambar dan warna latar yang berlainan dengan membawa maksud tertentu. Gambar yang didapati dalam petak tersebut ialah seperti berikut:

- Seekor harimau berwarna kuning yang gagah sedang menyerang ke arah kanan berlatar warna merah.
- Simbol atom berlatar warna kuning.
- Simbol teknologi berlatar warna biru.
- Sekuntum bunga raya berwarna merah berlatar warna putih.

## **BUKU**

Buku melambangkan ilmu pengetahuan, iaitu peranan utama UKM sebagai institusi pengajian tinggi dan penyelidikan.

## **PERISAI**

Perisai bererti keteguhan. Keteguhan yang dimaksudkan ialah kemampuan UKM memainkan peranan sebagai institusi pengajian tinggi di negara ini.

## **HARIMAU**

Harimau melambangkan keberanian dan kegagahan. Harimau mencerminkan masyarakat Malaysia yang berteraskan kebudayaan Melayu. Harimau garang menggambarkan kesediaan dan keupayaan UKM mara memerangi kejahilan, kejahatan dan kepalsuan.

## **ATOM DAN TEKNOLOGI**

Simbol atom dan teknologi melambangkan konsep pembangunan negara yang berlandaskan sains dan teknologi moden. UKM sebagai institusi ilmu bertanggungjawab mengeluarkan tenaga mahir dalam semua bidang untuk memenuhi keperluan pembangunan negara.

## **BUNGA RAYA**

Bunga raya adalah bunga kebangsaan Malaysia. Lima helai ranggi melambangkan lima prinsip Rukun Negara yang dihayati dan sentiasa dipelihara oleh rakyat Malaysia.

## Kandungan

|   |     |
|---|-----|
| Petikan Daripada Ucapan Canselor Pertama  | 5   |
| Kata Alu-aluan Naib Canselor  | 9   |
| Tarikh Sesi Akademik Prasiswazah 2020-201   | 10  |
| Pihak Berkuasa dan Pegawai UKM  | 11  |
| Pegawai Pengurusan Utama  | 14  |
| Dekan/Pengarah Fakulti/Institut/Pusat   | 16  |
| Falsafah, Wawasan, Misi dan Matlamat UKM  | 23  |
| Imbasan Sejarah Universiti Kebangsaan Malaysia  | 25  |
| Latar Belakang Pusat Citra Universiti   | 29  |
| Visi, Misi dan Matlamat Pendidikan Pusat Citra Universiti                                   | 30  |
| Logo Citra  | 31  |
| Pentadbiran Pusat Citra Universiti  | 33  |
| <br>  |     |
| Program Sarjana Muda Sains Citra (SmSn Citra)   | 47  |
| Struktur Kurikulum Sarjana Muda Sains Citra   | 52  |
| Senarai Kursus Pendidikan Citra   | 57  |
| Kursus Wajib Universiti   | 57  |
| Kandungan Kursus Wajib Universiti   | 57  |
| Kursus Wajib Penumpuan  | 60  |
| Kursus Citra Universiti   |     |
| Citra 1: Etika, Kewarganegaraan & Ketamadunan   | 61  |
| Citra 2: Bahasa, Komunikasi & Literasi  | 66  |
| Citra 3: Penaakulan, Kuantitatif & Kualitatif   | 69  |
| Citra 4: Kepimpinan, Keusahawanan & Inovasi   | 71  |
| Citra 5: Sains, Teknologi & Kelestarian   | 74  |
| Citra 6: Kekeluargaan, Kesihatan & Gaya Hidup   | 78  |
| Peraturan Umum Pengambilan Kursus Bahasa Inggeris   | 83  |
| Struktur Penawaran Kursus Bahasa Inggeris   | 85  |
| Kandungan Kursus Bahasa Inggeris  | 87  |
| Garis Panduan Pemindahan Kredit Secara Menegak  | 94  |
| Garis Panduan Pemindahan Kredit Secara Mendatar   | 95  |
| Akta dan Peraturan-peraturan Universiti Kebangsaan Malaysia<br>(Pengajian Sarjanamuda) 2020 | 96  |
| Lirik Lagu ‘Varsiti Kita’   | 116 |
| Lirik Lagu ‘Ilmu, Mutu dan Budi’  | 117 |
| Ahli Jawatankuasa Penerbitan Buku Panduan   | 118 |







## **Kata Alu-aluan**

Assalamualaikum w.b.t dan Salam Sejahtera

Syabas dan tahniah saya ucapkan atas kejayaan saudara-saudari melanjutkan pengajian ke peringkat Ijazah Sarjana Muda di Universiti Kebangsaan Malaysia. UKM amat berbangga menerima kehadiran saudara-saudari yang telah mempamerkan kecemerlangan masing-masing dalam pelajaran.

Saudara dan saudari amat bertuah dapat melanjutkan pengajian di universiti ini dalam suasana UKM menyambut ulang tahun penubuhannya yang ke-50 pada 18 Mei 2020. Pelbagai kejayaan dan pencapaian telah dilakar sepanjang penubuhannya dan kini UKM telah berada di kedudukan 1% universiti terbaik dunia. Harapan saya agar kecemerlangan saudara saudari kelak akan turut menjadi sebahagian dari catatan kejayaan UKM jua.

Sepanjang pengajian di UKM, rebutlah peluang yang ada untuk memperkayakan ilmu pengetahuan dan menjadi insan yang berilmu serta berbakti kepada masyarakat. Selain dari bidang akademik, mantapkan sahsiah diri dan pengalaman saudara saudari melalui aktiviti-aktiviti kokurikulum, kebudayaan, sukan, kesukarelawanan dan sebagainya agar menjadi mahasiswa/i yang holistik dari segenap segi.

Semoga saudara-saudari akan terus cemerlang dalam pengajian yang diikuti dan berusaha meneroka pelbagai ilmu baru yang boleh menyumbang kepada pembangunan diri, masyarakat dan negara.

Sekian, terima kasih.

A handwritten signature in red ink, appearing to read 'Hamdi Shukor'. The signature is stylized and written in a cursive script.

**Prof. Dato' Ir. Dr. Mohd Hamdi Abd Shukor**  
Naib Canselor  
Universiti Kebangsaan Malaysia

**KALENDAR SESI AKADEMIK 2020-2021/ ACADEMIC CALENDAR 2020-2021 SESSION**  
UNIVERSITI KEBANGSAAN MALAYSIA

**PRASISWAZAH (KAMPUS INDUK BANGI, FEAR, FSK) & SISWAZAH (KAMPUS INDUK BANGI, FEAR, FSK & FPER (kecuali Program Doktor Pakar) UNDERGRADUATE (MAIN CAMPUS BANGI, FEAR, FSK & POSTGRADUATE (MAIN CAMPUS BANGI, FEAR, FSK & FPER-except Master Clinical)**

| Fakulti/ Institut/ Pusat<br>Faculty/ Institute/ Centre   | Perkara/ Items  | Semester 1   |   | Semester 2                                       |                     | Semester 3                                     |                     |
|--|---|--|---|--|---------------------|--|---------------------|
|  |   | Tarikh/ Dates  | Tempoh/<br>Duration                             | Tarikh/ Dates                                    | Tempoh/<br>Duration | Tarikh/ Dates                                  | Tempoh/<br>Duration |
| <b>Fakulti/ Faculty</b><br>Ekonomi dan Pengurusan/<br><i>Economics &amp; Management</i><br>Farmasi/ <i>Pharmacy</i><br>Kementerian dan Alam Bina/<br><i>Engineering &amp; Built Environment</i><br>Pendidikan/ <i>Education</i><br>Perubatan/ <i>Medicine</i><br>Pengajian Islam/ <i>Islamic Studies</i><br>Sains dan Teknologi/<br><i>Science &amp; Technology</i><br>Sains Kesihatan/ <i>Health Science</i><br>Sains Sosial dan kemanusiaan/<br><i>Social Sciences &amp; Humanities</i><br>Teknologi dan Sains Maklumat/<br><i>Information Science &amp; Technology</i><br>Undang-Undang/ <i>Law</i> | Pendaftaran Diri Pelajar Senior (Pascasiswazah)/<br><i>Registration for Current Students (Postgraduate)</i>                     | 12 - 25 Okt. 2020<br>12 - 25 Oct. 2020                   | 2 minggu<br>2 weeks                             | 22 Mac - 4 April 2021<br>22 March - 4 April 2021 | 2 minggu<br>2 weeks | -  | -                   |
|  | Lapor Diri Pelajar Baru dan MMN (Prcasiswazah)/<br><i>Registration for New Students &amp; MMN (Undergraduate)</i>               | 4 - 10 Okt. 2020<br>4 - 10 Oct. 2020                     | 1 minggu<br>1 week                              | -  | -                   | -  | -                   |
|  | Lapor Diri Pelajar Baru di Fakulti (Pascasiswazah)/<br><i>Registration for New Students at Faculty/Institute (Postgraduate)</i> | 12 Okt. 2020<br>12 Oct. 2020                             | 1 hari<br>1 day                                 | 22 Mac 2021<br>22 March 2021                     | 1 hari<br>1 day     | -  | -                   |
|  | Sesi Pembelajaran/ <i>Lectures</i>  | 12 Okt. - 27 Nov. 2020<br>12 Oct. - 27 Nov. 2020         | 7 minggu<br>7 weeks                             | 22 Mac - 7 Mei 2021<br>22 March - 7 May 2021     | 7 minggu<br>7 weeks | 2 Ogos - 17 Sept 2021<br>2 Aug. - 17 Sept 2021 | 7 minggu<br>7 weeks |
|  | Majlis Konvokesyen UKM ke-48<br><i>The 48<sup>th</sup> UKM Convocation Ceremony</i>   | 3 - 6 April 2021   | 4 hari<br>4 days                                | -  | -                   | -  | -                   |
|  | Cuti Pertengahan Semester/ <i>Mid Semester Break</i>  | 28 Nov. - 6 Dis. 2020<br>28 Nov. - 6 Dec. 2020           | 1 minggu<br>1 week                              | 8 - 16 Mei 2021<br>8 - 16 May 2021               | 1 minggu<br>1 week  | -  | -                   |
|  | Sesi Pembelajaran/ <i>Lectures</i>  | 7 Dis. 2020 - 22 Jan. 2021<br>7 Dis. 2020 - 22 Jan. 2021 | 7 minggu<br>7 weeks                             | 17 Mei - 2 Julai 2021<br>17 May - 2 July 2021    | 7 minggu<br>7 weeks | -  | -                   |
|  | Ujian CBET (Tahun 2)/ <i>CBET Test (Year 2)</i>   | 12 Dis. 2020<br>12 Dec. 2020                             | 1 hari<br>1 day                                 | -  | -                   | -  | -                   |
|  | Minggu Ulangkaji/ <i>Revision Week</i>  | 23 - 31 Jan. 2021  | 1 minggu<br>1 week                              | 3 - 11 Julai 2021<br>3 - 11 July 2021            | 1 minggu<br>1 week  | -  | -                   |
|  | Paperiksaan/ <i>Examinations</i>  | 1 - 19 Feb. 2021<br>1 - 19 Feb. 2021                     | 3 minggu<br>3 weeks                             | 12 - 30 Julai 2021<br>12 - 30 July 2021          | 3 minggu<br>3 weeks | 20 - 24 Sept. 2021<br>20 - 24 Sept. 2021       | 1 minggu<br>1 week  |
| Cuti Semester/ <i>Semester Break</i>   | 20 Feb. - 21 Mac 2021<br>20 Feb. - 21 March 2021  | 4 minggu<br>4 weeks                                      | 31 Julai - 3 Okt. 2021<br>31 July - 3 Oct. 2021 | 9 minggu<br>9 weeks                              | -                   | -  |                     |

**Semester 1**

Cuti Maulidur Rasul - 29 Oktober 2020 (Khamis)  
Cuti Hari Deepavali - 13 November 2020 (Jumaat)  
Cuti Hari Keputeraan Sultan Selangor - 11 Disember 2020 (Jumaat)  
Cuti Hari Krismas - 25 Disember 2020 (Jumaat)  
Cuti Tahun Baharu - 1 Januari 2021 (Jumaat)  
Cuti Thaipusam - 28 Jan 2021 (Khamis)  
Cuti Hari Tahun Baru Cina - 12 & 13 Februari 2021 (Jumaat & Sabtu)

**Public Holidays Semester 1**

Maulidur Rasul - 29 October 2020 (Thursday)  
Deepavali - 13 November 2020 (Friday)  
Sultan of Selangor's Birthday - 11 December 2020 (Friday)  
Christmas Day - 25 December 2020 (Friday)  
New Year's Day - 1 January 2021 (Friday)  
Thaipusam - 28 January 2021 (Thursday)  
Chinese New Year - 12 & 13 February 2021 (Friday & Saturday)

**Semester 2**

Cuti Nuzul Quran - 29 Apr 2021 (Khamis)  
Cuti Hari Pekerja - 1 Mei 2021 (Sabtu)  
Cuti Hari Wesak - 26 Mei 2021 (Rabu)  
Cuti Hari Raya Aidil Fitri - 13 & 14 Mei 2021 (Khamis & Jumaat)  
Cuti Hari Raya Aidil Adha - 20 Julai 2021 (Selasa)  
Cuti Awal Muharam (Maal Hijrah) - 10 Ogos 2021 (Selasa)  
Cuti Hari Kebangsaan - 31 Ogos 2021 (Selasa)

**Public Holidays Semester 2**

Nuzul Quran - 29 April 2021 (Thursday)  
Labour Day - 1 May 2021 (Saturday)  
Wesak Day - 26 May 2020 (Wednesday)  
Hari Raya Aidil Fitri - 13 & 14 May 2021 (Thursday & Friday)  
Hari Raya Aidil Adha - 20 July 2021 (Tuesday)  
Maal Hijrah - 10 August 2021 (Tuesday)  
National Day - 31 August 2021 (Tuesday)

Tertakluk kepada perubahan

Subject to changes

**PIHAK BERKUASA DAN PEGAWAI  
UNIVERSITI KEBANGSAAN MALAYSIA  
TAHUN 2020**

**CANSELOR**

**Duli Yang Maha Mulia Yang di-Pertuan Besar Negeri Sembilan Darul Khusus  
Tuanku Muhriz Ibni Almarhum Tuanku Munawir**

D.K., D.M.N., D.K. (Perak), D.K. (Perlis), D.K. (Selangor), D.K. (Kedah), D.K. (Kelantan), D.K. (Johor), D.K. (Terengganu), D.K.Y.R., P.P.T., LLB (Aberystwyth), Hon. LLD (South Wales), Hon. Fellow (Aberystwyth), FRCSEd (Hon).

**PRO-CANSELOR**

**Yang Amat Mulia Tunku Laxamana Tunku Dato' Seri Utama Naquiyuddin Ibni  
Tuanku Ja'afar**

DK., DKYR., SPNS., SPMP., PPT., BSC ECON (HONS), Legion d'Honneur, Ordre du Merite, Palmes Academiques (France), Order of Gran Cruz De La Orden Bernardo O'Higgins (Chile), Fellow of Aberystwyth University (Wales), Royal Fellow of Lestari Institute (UKM).

**Yang Amat Berbahagia Tun Ahmad Sarji Bin Abdul Hamid**

SSM., PMN., SIMP., SSSA., PNBS., SPMT., DGSM., SSMT., SPNS., SPDK., SPMP., DPCM., JMN., SMP., PJK., BA (Hons) (Malaya), DPA (The Hague), MPA (Harvard), Doktor Kehormat Sains (Pengurusan) (UUM), Hon. Doctor of BA (Nottingham-Trent), Doktor Kehormat Persuratan (UNIMAS), Hon. Doctor in Management (UIAM), Doktor Kehormat Pengurusan (UNIMAP), Hon. Doctorate of Management (INTI), Doktor Kehormat Pengurusan (UNITEN), Dr. Fal. (Keh.) Kepimpinan dan Pentadbiran Awam (UKMalaysia).

**Yang Teramat Mulia Dato' Seri DiRaja Tan Sri Tunku Puteri Intan Safinaz binti  
Almarhum Sultan Abdul Halim Mu'adzam Shah**

DKH., DKYR., SHMS., SSDK., PSM., PAT., JP.Hon. PhD. (UUM), Hon. PhD. (KUIN), Hon. Ph.D. (UPNM).  
Tunku Temenggong Kedah

## **LEMBAGA PENGARAH UNIVERSITI (LPU)**

### **Pengerusi**

Yang Berbahagia Tan Sri Dato' Seri Abdul Wahid Omar

### **Ahli-ahli LPU**

Yang Berbahagia Prof. Dato' Ir. Dr. Mohd Hamdi Abd Shukor

Yang Berbahagia Dato' Seri Prof. Dr. Mohamed Mustafa Bin Ishak

YBrs. Dr. Nirwan bin Noh

Yang Berbahagia Prof. Emeritus Datuk Dr. Sukiman Sarmani  
Prof. Dr. Lilia Halim

Yang Berbahagia Dato' Sri Amrin Haji Awaluddin

Yang Berbahagia Datuk Ahmad Shalimin Ahmad Shaffie

Yang Berbahagia Dato' Dr. Lukman bin Ibrahim

Yang Berbahagia Dato' Yeow Wah Chin

Yang Berbahagia Tan Sri Dr. Jemilah Mahmood

**AHLI EX-OFFICIO**

**Timbalan Naib Canselor Akademik dan Antarabangsa**

Yang Berbahagia Prof. Dato' Ir. Dr. Mohd Marzuki Mustafa

**Timbalan Naib Canselor Penyelidikan dan Inovasi**

Yang Berbahagia Prof. Dato' Ir. Dr. Abdul Wahab bin Mohammad

**Timbalan Naib Canselor Hal-Ehwal Pelajar**

Yang Berbahagia Prof. Dato' Ir. Dr. Othman A. Karim

**Timbalan Naib Canselor Jaringan Industri Alumni dan Masyarakat**

Yang Berbahagia Prof. Dato' Dr. Imran Ho Abdullah

**Pendaftar**

Dr. Hjh. Ina binti Md. Yasin

**Bendahari**

Puan Norini binti Mohamed

**Penasihat Undang-Undang**

Prof. Madya Dr. Salawati Mat Basir

**Menjalankan Tugas Ketua Pustakawan**

Encik Hazmir Hj. Zainal

## **PEGAWAI PENGURUSAN UTAMA**

### **Naib Canselor**

Yang Berbahagia Prof. Dato' Ir. Dr. Mohd. Hamdi Abd Shukor  
DPNS., JMN., B.Eng (Hons)(Mech)(Imperial,UK)., M.Sc. (UMIST)., Dr.Eng  
(Kyoto,Japan)

### **Timbalan Naib Canselor Hal-Ehwal Akademik dan Antarabangsa**

Yang Berbahagia Prof. Dato' Ir. Dr. Mohd Marzuki Mustafa  
DBNS, BSc., BEng (Tasmania)., MSc. (UMIST)., Ph.D (Salford)., MIEEEE, PEng

### **Timbalan Naib Canselor Hal-Ehwal Penyelidikan dan Inovasi**

Yang Berbahagia Prof. Dato' Ir. Dr. Abdul Wahab bin Mohammad, FASc  
DSDK, BSChE(Lehigh), MSChE (Purdue), Ph.D (Wales-Swanse), PEng, CEng,  
FICHEM, MIEM

### **Timbalan Naib Canselor Hal-Ehwal Pelajar**

Yang Berbahagia Prof. Dato' Ir. Dr. Othman A. Karim  
DBNS., DNS., ANS., PPT., BSCE (Toledo)., MSc. (Eng)., Ph.D (Liverpool).,  
MIEM., MMWA., Peng

### **Timbalan Naib Canselor Hal-Ehwal Jaringan Industri Alumni dan Masyarakat**

Yang Berbahagia Prof. Dato' Dr. Imran Ho Abdullah  
DBNS., Mphil (Cantab)., Ph.D (Otago)., FCCS

### **Pro Naib Canselor (Strategi & Pembangunan Korporat)**

Prof. Dr. Norman Mohd Saleh  
BAcc.(UKMalaysia)., MSc. (East Anglia)., Ph.D (La Trobe)

### **Pro Naib Canselor (Penjanaan & Prasarana)**

Yang Berbahagia Prof. Dato' Dr. Nor Ghani Md. Nor  
DBNS., BEc & Acc (New Castle)., Mec (USA)., Ph.D (USA)

### **Pro Naib Canselor (Kampus KL)**

Yang Berbahagia Prof. Datuk Dr. A. Rahman A. Jamal  
PJM., DPNS., ANS., MD (UKMalaysia)., MRCP (Ireland)., Ph.D (London)

**Pendaftar**

Dr. Hjh. Ina binti Md. Yasin

BA(Hons) (IIUM), MA (UKMaysia), Ph.D (UPM)

**Bendahari**

Puan Norini binti Mohamed

ANS., AAP., MBA (HullUni, UK)

**Penasihat Undang-Undang**

Prof. Madya Dr. Salawati Mat Basir

LL.B (Hons) (UKMalaysia), LL.M (UKMalaysia), Ph.D (UKMalaysia) Advocate  
& Solicitor (Malaya)

**Menjalankan Tugas Ketua Pustakawan**

Encik Hazmir Hj. Zainal

MLIS (UM), B.Sc. (Hons) Lib.Sc. (UiTM)



**DEKAN / PENGARAH  
FAKULTI / INSTITUT / PUSAT**

**Fakulti Ekonomi dan Pengurusan**

Prof. Dr. Aini Aman

Dip. Arts (SUNY), AM(M), BSc (Purdue), MBA (Manchester Business School),  
Ph.D (Uni of Manchester)

**Fakulti Farmasi**

Prof. Madya Dr. Mohd Makmor Bakry

Ph.D. (Medicine & Therapeutics); Glasgow University

**Fakulti Kejuruteraan dan Alam Bina**

YBhg. Prof. Ir. Dr. Shahrir Abdullah

DNS., B.Eng. (UKMalaysia), M.Sc., Ph.D (Wales) ., P.Eng

**Fakulti Pendidikan**

Yang Berbahagia Prof. Dato' Dr. Norazah binti Mohd Nordin

DIMP., BSc (Math.)(Florida State, USA), MSc. (Math.)(California State, USA),

Dip. Lanjutan Pend. (UTM), Ph.D (UKMalaysia).

**Fakulti Pengajian Islam**

Prof. Dr. Wan Kamal Mujani

B.A.(Hons.)(Al-Azhar), S.P.I. (UKMalaysia), Ph.D (Manchester)

**Fakulti Perubatan**

YBhg. Prof. Dr. Raja Affendi Raja Ali

MB Bch BAO., MMed.Sc., HDip (clinical teaching) (NUI), MD.MRCPI .,

FRCP (Edin), AM (Mal)

**Fakulti Pergigian**

YBhg. Prof. Dr. Noor Hayaty Abu Kasim

BDs (UM), MSc (UK), Ph.D (Newcastle)

**Fakulti Sains dan Teknologi**

YBhg. Prof. Dr. Mohammad bin Kassim

BSc.(Chemistry) (Lakehead Canada), S.Sn (Kimia) (UKMalaysia), Ph.D (Bristol)

**Fakulti Sains Sosial dan Kemanusiaan**

YBhg. Prof. Dr. Hazita bt Azman

BAEd., MA Educ. (Kansas), Ph.D (Western Australia)

**Fakulti Sains Kesihatan**

Prof. Dr. Suzana Shahhar

SmSn (UKMalaysia), M.Med.Sci., Ph.D (Sheffield)

**Fakulti Undang-undang**

Prof. Dr. Nazura Abdul Manap

LL.B (UKMalaysia), LL.M (Lond), Ph.D (IIUM), Certified Mediator (Malaysian Bar Council)

**Fakulti Teknologi dan Sains Maklumat**

Prof. Dr. Salwani Abdullah

SmSn(UTMalaysia), S.Sn (UKMalaysia), Ph.D (Nottingham)

**Graduate School of Business (UKM-GSB)**

Prof. Madya Dr. Puan binti Yatim

BBA (University of North Texas, USA), MCom (University of New South Wales, Australia), Ph.D (University of Queensland, Australia)

**Hospital Canselor Tuanku Muhriz**

Yang Berbahagia Prof. Madya (Klinikal) Dato' Dr. Hanafiah Bin Haruna Rashid DBNS., DNS., BSc.Med (St And), MBChB(Edin), FRCSI(Ire), FRCSEd, FRCS (Gen), C.C.T(UK Vascular), FACS (USA), FAMS (Singapore), FAMM (Mal)

**Institut Alam dan Tamadun Melayu (ATMA)**

Prof. Madya Dr. Zuliskandar Ramli

Pemangku Pengarah

**Institut Alam Sekitar dan Pembangunan (LESTARI)**

Yang Berbahagia Prof. Dato' Dr. Mazlin bin Mokhtar FASc, FMIC

DSDK., PMP., BSc (Tasmania), Ph.D (Queensland)

**Institut Kejuruteraan Mikro dan Nanoelektronik (IMEN)**

Prof. Madya Dr. Azrul Azlan Hamzah  
BSc. (Berkeley), Ph.D (UKMalaysia)

**Institut Perubatan Molekul (UMBI)**

Dr. Nor Azian Abdul Murad  
BSc (UPM), MSc (UKMalaysia), Ph.D (University of Queensland, Australia)

**Institut Kajian Malaysia dan Antarabangsa (IKMAS)**

Prof. Dr. Sufian Jusoh  
LL.B (Wales), LL.M (Lond.), Doctor Iuris (Institute of Economic and European Law, University of Bern).

**Institut Biologi Sistem (INBIOSIS)**

Prof. Madya Dr. Zeti Azura Mohamed Hussein  
BSc (Biology/Zoology)(UKMalaysia), MSc (Pharmaceutical Sciences) (UKMalaysia), Ph.D (Bioinformatics) (Edinburgh)

**Institut Penyelidikan Tenaga Suria (SERI)**

Yang Berbahagia Prof. Dato' Dr. Kamaruzaman Sopian  
DPMP., PMP., BSc (Wisconsin-Madison), MSc (Pittsburg), Ph.D (Miami)

**Institut Sel Fuel (SELFUEL)**

Prof. Ir. Dr. Siti Kartom Kamarudin  
BEng (UKMalaysia), MSc (UKMalaysia), Ph.D (UKMalaysia)

**Institut Islam Hadhari (HADHARI)**

Prof. Dr. Fariza Md. Sham  
BA, MA (UKMalaysia), PhD (UMalaya)

**Institut Kajian Etnik (KITA)**

Yang Berbahagia Prof. Ulung Datuk Dr. Shamsul Amri Baharuddin  
PJNI., DSNS., PPT., BA., MA (Malaya), Ph.D (Monash)

**Institut Perubahan Iklim (IPI)**

Prof. Dr. Mohd Nizam bin Mohd Said  
DNS., B.Sc. (Hons)(UMalaya), M.Sc (Univ. of Wales), Ph.D (Univ. of Wales)

**Institut IR 4.0**

Prof. Dr. Haslina Arshad

BSc. (Bridgeport), MSc. (Coventry), Ph.D (UPMalaysia)

**Pusat Pengajaran & Teknologi Pembelajaran (PENGAJARAN UKM)**

Prof. Ir. Dr. Ahmad Kamal Ariffin Mohd Ihsan

B.Eng (UKMalaysia), Ph.D (University of Wales Swansea, U.K.)

**Pusat Pembangunan Profesional dan Kepimpinan (PROFESIONAL UKM)**

Prof. Madya Dr. Rohayu Abdul Ghani

MSPHRM (U Texas at Arlington), Ph.D (Cranfield University, UK)

**Pusat Siswazah**

Prof. Dr. Sarani Zakaria

B.Sc. (Hon) Chemistry (Bishop's University) MSc. (Wales), Ph.D (UMIST, UK)

**Pusat Pengurusan Penyelidikan dan Instrumentasi (CRIM)**

Prof. Dr. Ismanizan Ismail

DNS., BSc. (Hons) (UKMalaysia), Ph.D (UK)

**Pusat Inovasi & Pindahan Teknologi (INOVASI@UKM)**

Prof. Madya Dr. Maslina Jamil

Menjalankan Tugas

**Pusat Citra UKM (CITRA UKM)**

Yang Berbahagia Prof. Datuk Dr. Harlina Halizah Hj. Siraj@Ramli

PMW, MD(UKM), MOG(UKM), GCert ClinTeach (Melbourne),

GDipClinEduc(Melbourne), MsClinEduc(Melbourne)

**Pusat Pembangunan Keusahawanan dan EKS (UKM-CESMED)**

Prof. Madya Dr. Noor Azuddin Yakob

BSBA (American), MCom(Hons)(Wollongong), DBA(UKMalaysia),

Postdoctoral Research Fellow (CAFI-USQ), CMP(AIF), CRM(IIPER)

**Pusat Strategi UKM**

Prof. Dr. Ishak Yussof

DNS., SnEkon (UKMalaysia), MSc (Manchester), Ph.D (Sheffield)

**Pusat Perhubungan Alumni**

Ir. Dr, Nazrul Anuar Nayan

BEng. (Univ. of Tokyo), MEng. DPhil of Eng. (Gifu), Post-doc (Oxford), PEng.

**Pusat Teknologi Maklumat**

Prof. Dr. Mohd Juzaidin Ab. Aziz

Dip S.Komp (UPMalaysia), SmSn, STM (UKMalaysia), Ph.D (UPMalaysia)

**Pusat Kembangan Pendidikan**

Prof. Dr. Norhamidi Muhamad

BSc.(Mechanical Engineering)(USA)., MSc. (Design & Economic Manufacturing)(Wales).,

Ph.D (Mechanical Engineering) (Wales)

**Pusat GENIUS@Pintar™ Negara**

Prof. Madya Dr. Rorlinda Yusof

BSc. Bus Administration (USA)., Dip of Education (UIAM)., Master of Edu. Guidance & Counseling (UMalaya)., Ph. D (UKMalaysia)

**Pusat Kesatria Universiti (KESATRIA)**

Lt. Kdr. Dr. Abu Yazid Abu Bakar TLDM (Bersara)

PPA, PGCert. (UNSW)., BA (Michigan)., Med., Ph.D (UKMalaysia)

**Pusat Kepimpinan Wanita Tun Fatimah Hashim**

Prof. Dr. Dayang Anita Abdul Aziz

**Pusat Pembangunan Karier (KARIER UKM)**

Prof. Madya Dr. Chang Peng Kee

SmSa (UKMalaysia), MBA (Bath), Ph.D (UPM), APR, FIPR, MMIM, PJM

**Pusat Hal Ehwal Pelajar (HEP UKM)**

Dr. Mohd Suhaimi Mohamad

B.Sc (UKM), M.Sc (UKM), Ph.D (Bristol UK)

**Pusat Komunikasi Korporat**

Prof. Madya Sr. Dr. Norngainy Mohd Tawil

Bsc. (UM)., MSc. UKMalaysia)., Ph.D (UM)

**Pusat Jaminan Kualiti**

Prof. Madya Dr. Roziah Sidik @ Mat Sidek  
SmP.I (Kep) (UKMalaysia)., Dip Pend (UKMalaysia)., M. Litt. (Edinburgh).,  
Ph.D (UMalaya)

**Pusat Sukan**

Prof. Madya Dr. Tajul Arifin Muhamad  
AMP., BA (Fresno)., MA (Fresno)., Ph.D (UKMalaysia)

**Pusat Hubungan Antarabangsa (UKM Global)**

Prof. Madya Dr. Abdul Latiff Ahmad  
BA (Hons) (Kent), Masters in Mass Comm (UITM), Ph.D (Queensland)

**Pusat Transformasi Komuniti Universiti (UCTC)**

Yang Berbahagia Prof. Datuk Dr. Rokiah Hj. Omar  
PSD., BOptom.(UKMalaysia)., Ph.D (NSW)., FAAO., FAMO

**Pusat IDEA**

Prof. Dr. Mohd Sobri Takriff  
BSc (Cum Laude), MSc, Ph.D (Arkansas), FICHEM, CEng, PEng

**Pusat Perhubungan Alumni**

Prof. Ir. Dr. Mohd Syuhaimi Ar Rahman

**Penerbit UKM**

Prof. Dr. Kamal Halili Hassan  
LL.B (Hons) (Malaya), LL.M (London), Ph.D (IIUM)., Advocate & Solicitor  
(Malaya)

**Prasarana UKM**

Yang Berbahagia Prof. Dato' Ir. Dr. Wan Hamidon Wan Badaruzzaman  
SMP., DIMP., BSc (Hons)(Bradford), MSc (Bradford), PhD (Cardi-), MIEM,  
PEng

**Pejabat Yayasan Canselor**

Dr. Mohd Fairuz Md. Salleh  
Menjalankan Tugas

**Pejabat Pengurusan Risiko, Kelestarian dan Kesihatan Perkerjaan (ROSH-UKM)**

Prof. Dr. Zaidi b. Isa

BSc. Actuarial Science (UKMalaysia), MBA (UKMalaysia), Ph.D, Financial Economics (UKMalaysia), Certified Risk Management (CRM)

**Muzium Warisan Akademik**

Prof. Madya Dr. Mohd bin Samsuddin

BA (Hons) (Sejarah) (UKMalaysia), MA (Sejarah) (UKMalaysia)

# **Falsafah, Wawasan, Misi dan Matlamat UKM**



## **Falsafah**

Paduan antara iman kepada Allah dengan ilmu yang bermanfaat serta gabungan antara teori dengan amal adalah dasar utama bagi perkembangan ilmu, proses pembinaan masyarakat terpelajar dan pembangunan Universiti.

## **Wawasan**

UKM bertekad menjadi Universiti terkehadapan yang mendahului langkah masyarakat dan zamannya bagi membentuk masyarakat dinamis, berilmu dan berakhlak mulia.

## **Misi**

Menjadi Universiti terpilih yang memartabatkan bahasa Melayu serta mensejatkan ilmu beracuan budaya kebangsaan.

## **Matlamat**

Untuk menjadi pusat keilmuan yang terkehadapan, berteknologi dan berdaya saing yang memartabatkan bahasa Melayu sebagai pusat bahasa ilmu, membangun masyarakat dinamis dan berakhlak mulia, mengantarabangsakan citra dan sumbangan UKM bagi masyarakat sejagat, menjana teknologi yang bermanfaat kepada masyarakat.







## **IMBASAN SEJARAH UNIVERSITI KEBANGSAAN MALAYSIA**

Cetusan pertama gagasan perlunya pendidikan tinggi untuk orang Melayu muncul dalam Mesyuarat Majlis Raja-raja pada 1903. Za'ba, seorang cendekiawan, menulis berkenaan gagasan tersebut dalam akhbar Lembaga Melayu pada 1917. Gerakan pemikiran, perdebatan serta tekad golongan cendekiawan Melayu untuk menubuhkan sebuah universiti dan menggunakan bahasa Melayu sebagai bahasa pengantar di institusi pengajian tinggi bermula pada 1923 apabila Abdul Kadir Adabi, seorang lagi cendekiawan Melayu mengemukakan memorandum gagasan tersebut kepada DYMM Sultan Kelantan. Namun demikian, pemikiran dan tekad tersebut tidak dapat berkembang dan terlaksana kerana wujudnya pelbagai halangan dan rintangan oleh tekanan kolonialisme.

Mulai 1957 hingga 1967, perjuangan untuk penubuhan universiti kebangsaan menjadi semakin bersemarak sebagai memenuhi tuntutan dan semangat kemerdekaan bangsa dan negara. Sehubungan itu, pada 1968 cendekiawan Melayu telah membentuk sebuah jawatankuasa penaja yang berperanan merancang penubuhan sebuah universiti kebangsaan. Pelbagai forum budaya dan politik diadakan bagi mendapat sokongan kerajaan dan rakyat untuk mewujudkan sebuah institusi pengajian tinggi yang memartabatkan bahasa Melayu sebagai bahasa pengantar dalam semua bidang pengajian dan keilmuan. Perjuangan yang tidak pernah luput itu mencapai kejayaan dengan penubuhan Universiti Kebangsaan Malaysia (UKM) pada 18 Mei 1970 yang memulakan operasi pertamanya di Lembah Pantai Kuala Lumpur. Kumpulan pertama pelajar prasiswazah seramai 192 orang dan dua (2) orang pascasiswazah mula mendaftar di tiga buah fakulti iaitu Fakulti Sains, Fakulti Sastera dan Fakulti Pengajian Islam.

Pada 1974, UKM menubuhkan UKM Kampus Sabah di Kebun Kawang, Papar. Nama Kebun Kawang kemudiannya ditukar kepada Limauan oleh Tun Datu Mustapha Datu Harun yang ketika itu sebagai Ketua Menteri Sabah. Kampus yang menempatkan Fakulti Sains dan Sumber Alam ini berpindah ke Bukit Padang, Kota Kinabalu pada 1980. Seterusnya berpindah ke Menggatal, Tuaran pada 1990 bersama Fakulti Sains Pembangunan yang asalnya ditempatkan di Kampus Induk Bangi. Dengan penubuhan Universiti Malaysia Sabah pada 1994, UKM Kampus Sabah ditutup secara rasminya pada 1996 dan kedua-dua fakulti berkenaan dipindahkan ke Kampus Induk Bangi, Selangor.

Sejak 48 tahun penubuhannya, UKM telah menghasilkan 190,170 graduan prasiswazah dan siswazah. Universiti ini terus berkembang pesat sebagai sebuah universiti awam terkehadapan yang kini mempunyai tiga belas (13) fakulti dan tiga belas (13) institut

kecemerlangan penyelidikan. UKM juga mempunyai entiti yang beroperasi secara komersil, iaitu UKM Holdings Sdn. Bhd. sebagai satu pendekatan dalam mengkomersilkan dan memasyarakatkan kepakaran yang dimiliki di samping menjana kewangan Universiti.

Kampus induk UKM di Bangi yang memulakan operasinya pada 1977 mempunyai keluasan 1,096.29 hektar. Kampus Induk Bangi menempatkan sembilan (9) fakulti, dan sebelas (11) institut penyelidikan. UKM juga mempunyai sebuah kampus di Jalan Raja Muda Abdul Aziz, Kuala Lumpur dengan keluasan 20 hektar yang menempatkan Fakulti Sains Kesihatan, Fakulti Pergigian, Fakulti Farmasi dan Institut Telinga, Pendengaran dan Pertuturan (Institute-HEARS). Manakala Pusat Perubatan UKM (PPUKM) yang mempunyai keluasan 22.3 hektar di Cheras, Kuala Lumpur menempatkan Fakulti Perubatan, Hospital Canselor Tuanku Muhriz dan Institut Perubatan Molekul (UMBI).

Berasaskan kecemerlangan dalam bidang penyelidikan lebih empat dekad, UKM dipilih sebagai salah sebuah universiti penyelidikan di Malaysia pada 2006. Bagi memastikan penyelidikan yang dilaksanakan memberi makna kepada pembangunan negara dan masyarakat, UKM telah mengambil tindakan mewujudkan strategi bagi menjuarai Cabaran Perdana Malaysia/Global. Di antara tindakan yang diambil adalah mengenalpasti dan menggerakkan penyelidikan yang dapat membantu menyelesaikan tujuh (7) bidang tujahan penyelidikan cabaran perdana iaitu Akal Budi Melayu; Islam Kontemporari; Integrasi ASEAN; Pemerkasaaan B40; Pengukuhan STEM; Malaysia Lestari; dan Malaysia Sihat Sejahtera.

UKM juga adalah penerima Anugerah Kualiti Perdana Menteri 2006, memperoleh status Swa-Akreditasi pada 2010 dan diberikan status Universiti Autonomi pada Januari 2012. Penganugerahan ini adalah pengiktirafan bagi kecemerlangan UKM dalam bidang akademik dan tadbir urus. UKM juga melestarikan kecemerlangannya melalui Pelan Strategik UKM 2000-2020 (PS2020).

Kini, UKM memberi tumpuan terhadap enam (6) Bidang Keberhasilan Strategik (KRA) yang dijangka terus melonjakkannya lebih tinggi. Tumpuan tersebut adalah Siswazah Beraspirasi Kebangsaan, Kompeten, Berdaya Saing dan Inovatif; Penyelidikan dan Inovasi yang Berimpak Tinggi; Perkongsian Pintar dan Keterlibatan Strategik; Sumber Manusia dan Institusi Cemerlang; Penjananaan Kekayaan Secara Optimun dan Strategik; dan Prasarana dan Persekitaran Ilmu yang Kondusif. Dalam usaha meningkatkan lagi kecemerlangan Universiti dan melonjak pencapaian Bidang Keberhasilan Strategik, UKM telah menggerakkan 18 inisiatif strategik yang dijenamakan sebagai TEKAD 18.

Bagi memastikan roh perjuangan para pelopor UKM terus subur dan segar, kesedaran terhadap sejarah penubuhan dibugar secara berterusan. Menginsafi bahawa UKM adalah institusi harapan masyarakat, seluruh warga universiti sama ada warga kerja mahupun pelajar diimbau supaya menyelami dan memahami keperluan rakyat menerusi persoalan yang berlegar dalam kehidupan bernegara selaras dengan peranan UKM sebagai Pendaulat

Amanah Negara. Namun ini tidak menghadkan jangkauan universiti terhadap segenap perkembangan malah pergolakan yang berlaku di peringkat antarabangsa. Universiti yang memiliki pelbagai kepakaran merentas disiplin diyakini berupaya melangkaui garis psikologikal yang membolehkannya beraksi tangkas dalam arena global serta sama-sama memberi penyelesaian permasalahan yang menghambat kehidupan sejagat.



## **Pusat Citra Universiti**

### **Latar Belakang**

Pusat Citra Universiti (Citra UKM) ditubuhkan secara rasmi pada 10 Julai 2013 yang menggantikan Pusat Pengajian Umum sejajar dengan saranan pihak Kementerian Pengajian Tinggi mengenai keperluan pihak pemberi pengajian tinggi di negara ini memberi perhatian khusus kepada Pendidikan Liberal dan Multidisiplin dalam semua program pengajian.

Penstrukturan semula Pendidikan Liberal UKM kepada Pendidikan Citra UKM bermula susulan keputusan Mesyuarat Pengurusan Universiti (MPU) Bil. 7/2012 bertarikh 3 April 2012 agar ditubuhkan satu Jawatankuasa Khas bagi menyemak semula penawaran Pengajian Umum di UKM. Jawatankuasa Induk Pengukuhan Pendidikan Liberal UKM telah ditubuhkan pada 18 Oktober 2012 yang dipengerusikan oleh Timbalan Naib Canselor (Hal-ehwal Akademik dan Antarabangsa) pada ketika itu, YBhg. Prof. Datuk Dr. Noor Azlan Ghazali. Ahli Jawatankuasa tersebut terdiri daripada Dekan-Dekan Fakulti dan Pengarah-Pengarah dari Pusat Pengajian Umum, Pusat Pengurusan Akademik, Pusat Akreditasi Pembelajaran dan Pusat Pembangunan Keusahawanan dan EKS. Seterusnya pada akhir bulan Oktober 2012 satu Pasukan Petugas (Urusetia) dari Pusat Pengajian Umum telah dibentuk bagi membantu Jawatankuasa Induk Pengukuhan Pendidikan Liberal UKM.

Objektif penubuhan Pusat Citra Universiti (Citra UKM) adalah bertepatan dengan saranan Pelan Strategik Pengajian Tinggi Negara melalui aspirasi negara dan Falsafah Pendidikan Negara (perkara 1.02) iaitu:

Selaras dengan teras kedua Misi Nasional, negara perlu melahirkan modal insan yang memiliki minda kelas pertama untuk menghadapi cabaran pembangunan ekonomi yang berlandaskan ilmu pengetahuan dan inovasi. Modal insan yang dibangunkan perlu mempunyai keupayaan pengetahuan, kemahiran dan ciri-ciri peribadi yang unggul. Bersesuaian dengan matlamat pembangunan modal insan yang dihasratkan, Pelan Strategik Pengajian Tinggi Negara digubal dengan visi untuk mentransformasikan pengajian tinggi dalam konteks menjadikan Malaysia sebagai hab kecemerlangan pengajian tinggi antarabangsa. Transformasi ini merupakan peletakan asas ke arah kegemilangan dan kelestarian pengajian tinggi melangkaui tahun 2020.

Justeru sederap dengan visi, misi dan matlamat pendidikan Citra UKM, Pusat Citra Universiti beraspirasi melahirkan graduan yang holistik dan mempunyai identiti UKM menerusi pendekatan pembentukan minda dan pembinaan sahsiah. Pendidikan Citra UKM berupaya memenuhi tuntutan pasaran dengan membangunkan modal insan yang kreatif, inovatif serta mampu menguasai dan mengaplikasikan pengetahuan dan kemahiran insaniah bagi mendepani cabaran dan bersaing di dunia sebenar.

# **Visi, Misi & Matlamat Pendidikan Pusat Citra Universiti**



## **Visi**

Pusat Citra Universiti UKM komited menerajui kecemerlangan pengajian liberal di Malaysia.

## **Misi**

Memperkasa insan berilmu yang bijaksana dan berkemahiran tinggi

## **Matlamat Pendidikan**

Melahirkan graduan berakhlak mulia, beretika profesional, berwawasan tinggi dan beraspirasi kebangsaan;

Melahirkan graduan berkemahiran dan berketerampilan dalam pelbagai bahasa bagi tujuan komunikasi berkesan dalam pelbagai suasana, peringkat dan budaya;

Melahirkan graduan berfikiran holistik dengan menyepadukan pengetahuan umum dan khusus melalui penaakulan kuantitatif dan kualitatif;

Melahirkan graduan bertaqwa yang mempunyai kemahiran kepimpinan, keusahawanan dan inovasi;

Melahirkan graduan yang berupaya memahami dan mengaplikasikan sains dan teknologi secara beretika dan profesional ke arah kelestarian;

Melahirkan graduan bertanggungjawab dalam kehidupan berkeluarga dan bermasyarakat dengan mengamalkan gaya hidup sejahtera.



# Logo Citra



## Idea

Logo ini mengambil ilham daripada seekor serangga iaitu labah-labah yang kemudian direkabentuk semula berkesesuaian dengan enam domain utama dalam pendidikan citra.

## Rupa

Elemen enam kaki labah-labah yang disesuaikan dengan enam domain utama Citra direkabentuk semula agar memenuhi konsep pendidikan Citra yang setiap satunya berlainan warna. Rupa bentuk kaki labah-labah ini disusun secara horizontal yang membarisi perkataan 'Citra' & 'UKM' dan secara tidak langsung membentuk huruf 'C'.

## Tipografi

Tipografi Gill San MT digunakan pada perkataan Citra dan UKM pada asasnya. Perkataan Citra kemudiannya diubahsuai sedikit dengan menggabungkan 'uppercase' dan 'lowercase'. Huruf 'c', 'i' dan 'a' menggunakan lowercase, manakala huruf T menggunakan uppercase yang semuanya diambil dari font Gill San MT Bold. Cuma huruf 'i' dibentuk semula dan diwarnakan titiknyanya dengan warna merah. Penggunaan kepelbagaian jenis rupa huruf ini disesuaikan dengan konsep pendidikan Citra itu sendiri yang mempunyai kepelbagaian kursus akademik dan rentas disiplin.

## Warna

Citra bermaksud imej, sesuai dengan maksudnya, Citra dilihat dalam konsep kepelbagaian bentuk (rupa) dan konsep inilah yang diterapkan dalam pendidikan Citra, dimana ianya merupakan sebuah pusat yang menawarkan kepelbagaian ilmu, dan bidang yang

merentas disiplin. Ianya juga adalah nadi UKM yang membentuk kompetensi dan jati diri mahasiswa UKM.

Berkesesuaian dengan enam domain utama Pendidikan Citra iaitu; (1) Etika, Kewarganegaraan dan Ketamadunan, (2) Bahasa, Komunikasi dan Literasi, (3) Penaakulan Kualitatif dan Kuantitatif, (4) Kepimpinan, Keusahawanan dan Inovasi, (5) Sains, Teknologi dan Kelestarian, (6) Kekeluargaan, Kesihatan dan Gaya Hidup. Enam warna berlainan digunakan pada setiap enam kaki labah-labah tersebut iaitu;

1. Magenta (M100) : Bahasa, Komunikasi dan Literasi
2. Hijau (C60Y100) : Sains, Teknologi dan Kelestarian
3. Merah (M100Y100) : Kepimpinan, Keusahawanan dan Inovasi
4. Biru (C100) : Etika, Kewarganegaraan dan Ketamadunan
5. Jingga (M50Y100) : Penaakulan Kualitatif dan Kuantitatif
6. Unggu (C60M70) : Kekeluargaan, Kesihatan dan Gaya Hidup

Terdapat empat warna yang terhasil daripada penindihan warna-warna tadi pula melambangkan rentasan ilmu (disiplin) pada setiap enam domain utama pendidikan Citra dan ianya juga mempunyai maksud ketelusan dalam penyampaian ilmu.





## **Pentadbiran Pusat Citra Universiti**

### **Pengarah**

Yang Berbahagia Prof. Datuk Dr. Harlina Halizah Hj. Siraj

☎ 03-8921 6866

✉ harlina@ppukm.ukm.edu.my

### **Timbalan Pengarah (Akademik dan Pelajar)**

Prof. Madya Dr. Mashitoh Yaacob

☎ 03-8921 6917

✉ mash@ukm.edu.my

### **Timbalan Pengarah (Penyelidikan dan Jaringan)**

Prof. Madya Dr. Nazri Muslim

☎ 03-8921 6891

✉ nazrim@ukm.edu.my

### **Timbalan Pengarah (Pengajaran dan Kemahiran Komunikasi)**

Prof. Madya Dr. Zarina Othman

☎ 03-8921 6867

✉ zothman@ukm.edu.my

### **Ketua Jaminan Kualiti**

Dr. Wahiza Wahi

☎ 03-8921 6876

✉ wawa@ukm.edu.my

### **Ketua Program Sarjana Sains Citra**

Prof. Madya Dr. Fazilah Idris

☎ 03-8921 6892

✉ fazilah@ukm.edu.my

### **Ketua Jaringan Industri & Komuniti**

Dr. Rozita Ibrahim

☎ 03-8921 6915

✉ eta@ukm.edu.my

### **Ketua Pentadbiran**

Zansyuwari Mohamad Shahrullail

☎ 03-8921 6869

✉ zansyuwari@ukm.edu.my

### **Penolong Pendaftar Kanan/Webmaster**

Abdul Khalid Sameon

☎ 03-8921 6897

✉ ablid@ukm.edu.my

### **Penolong Pendaftar Kanan**

Dr. Rosma Ayu Harun

☎ 03-8921 6890

✉ ayu77@ukm.edu.my

### **Pegawai Penyelaras Industri**

Azmi Bin Omar



✉ azmiomar@ukm.edu.my

### **Penyelaras**

#### **Falsafah dan Isu Semasa**

Dr. Wan Zulkifli Wan Hassan

☎ 03-8921 6899

✉ wenzoul@ukm.edu.my

#### **Penghayatan Etika dan Peradaban**

Dr. Azizi Umar

☎ 03-8921 6905

✉ aziziumar@ukm.edu.my

#### **Asas Keusahawan dan Inovasi**

Dr. Abdul Salam Yussof

☎ 03-8921 6916

✉ salam@ukm.edu.my

#### **Pengurusan dan Analitik Data**

Ahmad Rafizi Salleh

☎ 03-8921 6909

✉ rafizi@ukm.edu.my

#### **Pengajian Malaysia 3**

Dr. Nasruddin Yunos

☎ 03-8921 6920

✉ nasrudin@ukm.edu.my

#### **Keluargaan Kesihatan dan Gaya Hidup Sihat**

Dr. Lim Kar Keng

☎ 03-8921 6904

✉ kk@ukm.edu.my

#### **Bahasa Melayu**

Azlan Ahmad

☎ 03-8921 6875

✉ az\_ahmad@ukm.edu.my

#### **Bahasa Inggeris**

Dr. Normazidah Che Musa

☎ 03-8921 6880

✉ mazidah@ukm.edu.my

**e-Pembelajaran**

Dr. Afifuddin Husairi Hussain

☎ 03-8921 6906

✉ afifuddin@ukm.edu.my

**Citra-PKP**

Dr. Jamsari Alias

☎ 03-8921 6912

✉ jamsari@ukm.edu.my

**Citra-PKP (Program UKM-Antarabangsa)**

Rozmel Abdul Latiff

☎ 03-8921 6911

✉ rozmelabdullatiff@ukm.edu.my

**Citra- PKP (Bahasa Inggeris)**

Azlina Aris

☎ 03-8921 6886

✉ ina\_aris@ukm.edu.my

**Citra- PKP (Asas Keusahawanan dan Inovasi)**

Dr. Wardah Mustafa Din

☎ 03-89216921

✉ wardahmustafadin@ukm.edu.my

**Citra- Pusat Kebudayaan**

Roslan Abd Salam

☎ 03-8921 5343

✉ roslanas@ukm.edu.my

**Citra- Pusat Sukan**

Umi Kalsom Hot

☎ 03-8921 4192

✉ kalsom@ukm.edu.my

**Citra- Kesatria**

Hasaruddin Izewan Mohd Sharif

☎ 03-89214994

✉ izewan@ukm.edu.my

## **Kepakaran**

### **Profesor (VK7)**

#### **Yang Berbahagia Prof. Datuk Dr. Harlina Halizah Hj. Siraj**

MD(UKM), MOG (UKM), GCertClinTeach (Melbourne), GDipClinEduc (Melbourne), MsClinEduc (Melbourne)

Pengkhususan: Obstetrics & Gynecology, Medical Education (Clinical Teaching)

☎ 03-8921 6866

✉ harlina@ppukm.ukm.edu.my

#### **Prof. Dr. Khairul Anwar Mastor**

SmSn(Kep.) (UKMalaysia), MAEd (George Washington, USA), Dip. Peng. Islam (UKMalaysia), Ph.D (New South Wales, Australia)

Pengkhususan: Personality development & assessment, Religiosity development, Decision making, Ethical and Character Development

☎ 03-8921 6895

✉ kam2000@ukm.edu.my

#### **Prof. Dr. Latifah Amin**

BSc(Hons) (Malaya), SSn, Ph.D (UKMalaysia)

Pengkhususan: Sains & Masyarakat (Sikap, kesedaran, polisi), Bioetika, Sains & Agama, Structural Equation Modelling

☎ 03-8921 6907

✉ nilam@ukm.edu.my

### **Profesor Madya (DS54)**

#### **Dr. Aminudin Basir @ Ahmad**

BA, MA(Faisalabad, Pakistan), Ph.D (USM)

Pengkhususan: Akidah & Sejarah Pemikiran, Tamadun Islam

☎ 03-8921 6902

✉ manhaj@ukm.edu.my

#### **Dr Fazilah Idris**

BA Linguistics (Iowa, USA), MA TESL (Northern Iowa, USA), Ph.D (UPM)

Pengkhususan: Kajian Belia & Etnik, Religion Personality.

☎ 03-8921 6892

✉ fazilah@ukm.edu.my

**Dr. Hasnan Kasan**

BA (Al-Azhar, Egypt), SFal (UKMalaysia), Ph.D (USM)

Pengkhususan: Usul Fiqh & Maqasid Syarie, Tamadun & Pemikiran Islam

☎ 03-8921 6901

✉ hasnan@ukm.edu.my

**Dr. Mashitoh Yaacob**

SmSa (Kep.), S.Peng.Persek. (UKMalaysia), Ph.D (Waikato, New Zealand)

Pengkhususan: Etika Alam Sekitar, Pendidikan Alam Sekitar

☎ 03-8921 6917

✉ mash@ukm.edu.my

**Dr. Mohamad Sabri Haron**

Dip. Peng. Islam (KUSZA), SmPI(Kep.) (UKMalaysia), MCL (UIA), Ph.D (Jordan)

Pengkhususan: Ekonomi Islam, Tamadun Islam

☎ 03-8921 6925

✉ sabrie@ukm.edu.my

**Dr. Nazri Muslim**

BEc (Hons) (Malaya), SPengurusan Teknologi (UTM), Ph.D (Malaya)

Pengkhususan: Kajian Etnik, Sosiologi Perlembagaan & Pengurusan Kualiti

☎ 03-8921 6891

✉ nazrim@ukm.edu.my

**Dr. Zarina Othman**

B.Ed TESL (Hons) (Kent, UK), MESL (Malaya), Ph.D (Lancaster, UK)

Pengkhususan: The Discourses of Academic Lectures

☎ 03-8921 6867

✉ zothman@ukm.edu.my

**Pensyarah Kanan (DS52)**

**Dr. Abdul Salam Hj. Yussof**

BA (Hons) (Malaya), Dip. Pend. (UiTM), MA (Yarmouk, Jordan), Ph.D (Malaya)

Pengkhususan: Pendidikan Islam, Falsafah Pendidikan

☎ 03-8921 6916

✉ salam@ukm.edu.my

**Ahmad Rafizi Salleh**

BA (Madinah, Arab Saudi), MEd (Leeds, UK)

Pengkhususan: Apresiasi Teknologi Maklumat, Tamadun Islam

☎ 03-8921 6909

✉ rafizi@ukm.edu.my

**Dr. Azwira Abdul Aziz (Dipinjamkan ke KUIPs - 1/4/2020 hingga 31/3/2022 )**

BA (Hons) (Madinah, Arab Saudi), MA (Univ. of Jordan), Ph.D (UKMalaysia)

Pengkhususan: Pemikiran Sains Hadith, Ilmu Hadith

☎ 03-8921 6903

✉ azwira@ukm.edu.my

**Dr. Hamdzun Haron**

BA Senilukis dan Senireka (UiTM), PGD Art and Design Education, MA Art and Design Education (UiTM/DeMonfort), Ph.D (Malaya)

Pengkhususan: Seni Visual (Seni Tampak)

☎ 03-8921 6919

✉ hh@ukm.edu.my

**Dr. Maharam Mamat**

SmSa (Kep.), SSa (UKMalaysia), Ph.D (Malaya)

Pengkhususan: Sastera Alam Sekitar

☎ 03-8921 6924

✉ maharam@ukm.edu.my

**Maznah Hj. Ibrahim**

BA (Ohio, USA), MEd (Wales, UK), Dip. in Translation (Institut Terjemahan Negara)

Pengkhususan: TEFL & Educational Technology

☎ 03-8921 6910

✉ maznah@ukm.edu.my

**Mohamad Mohsin Mohamad Said**

Sijil Pengurusan Asas (MPPPP), BSc., MA (Eastern Michigan, USA)

Pengkhususan: Falsafah Berfikir & Penyelesaian Masalah Kreatif

☎ 03-8921 6918

✉ mmms@ukm.edu.my

**Dr. Nasruddin Yunos**

BA (Hons) (Madinah, Arab Saudi), MA (Malaya), Ph.D (Wales, UK)

Pengkhususan: Pengajian Peradaban, Sosiologi Agama, Kajian Etnik

☎ 03-8921 6920

✉ nasrudin@ukm.edu.my

**Dr. Rozita Ibrahim**

BSc (Hons) (Malaya), Master (UPM), MLitt (Aberdeen, UK), Ph.D (Aberdeen, UK)

Pengkhususan: Pengurusan Alam Sekitar, Religious Studies

☎ 03-8921 6915

✉ eta@ukm.edu.my

**Rozmel Abdul Latiff**

BA, MA. TESL (Western Kentucky University, USA), Dip. in Applied Linguistics, RELC, (Singapura)

Pengkhususan: TESL, Applied Linguistics

☎ 03-8921 6911

✉ rozmelabdullatiff@ukm.edu.my

**Dr. Zurina Mahadi**

SmSn (UKMalaysia), MSc (Stirling, UK), Ph.D (Malaya)

Pengkhususan: Nilai Pembangunan Lestari & Pengurusan Alam Sekitar

☎03-8921 6908

✉ kina@ukm.edu.my

**Pensyarah Kanan (DS51)**

**Dr. Afifuddin Husairi Hussain**

BSc Quantity Surveying (Hons) (UiTM), MSc Integrated Construction Project Management (UiTM), Ph.D (UTM)

Pengkhususan: Pembinaan Digital, Pengurusan Pembinaan

☎03-8921 6906

✉ afifuddin@ukm.edu.my

**Dr. Azizi Umar**

BUs (Hons), Mls.Civ (Malaya), Ph.D (Malaya)

Pengkhususan: Tamadun Islam & Pengurusan Pendidikan Islam/Sejarah & Dasar Pendidikan

☎03-8921 6905

✉ aziziumar@ukm.edu.my

**Dr. Jamsari Alias**

BHSc. (Hons) Psychology (UIAM), DiMM (Sunderland, UK), M.A. (UKMalaysia), Ph.D (Aston,UK)

Pengkhususan: Psikologi Islam, Pengurusan Ilmu (Knowledge Management)

☎03-8921 6912

✉ jamsari@ukm.edu.m

**Dr. Lim Kar Keng**

BSc. Hons.(UKMalaysia), Ph.D (UKMalaysia)

Pengkhususan: Sains Bahan, Semikonduktor (Bahan dan Peranti)

☎03-8921 6904

✉ kk@ukm.edu.my

**Dr. Nazri Bajuri**

BEng & Msc (Biomedical Engineering)(UTM), Ph.D (Engineering Science)(Oxford)

Pengkhususan: Data Science, Artificial Intelligence, Biomedical Engineering

☎03-8921 6921

✉ nazribajuri@ukm.edu.my

**Dr. Syaidatun Nazirah Abu Zahrin**

BHSc. (Hons), MEd (UIAM), Ph.D Psikologi (UKMalaysia)

Pengkhususan : Kemahiran Berfikir & Isu-isu Kekeluargaan, Psikologi Cinta dan Psikologi Islam

☎03-8921 6922

✉ syaidatun@ukm.edu.my



**Dr. Puteh Noraihan A. Rahman**

B.Hum.Sc.(Hons)(IIUM), H.Hum.Sc.(IIUM), Ph.D (Malaya)  
Pengkhususan : Sejarah Zaman Pertengahan & Sastera Klasik  
☎ 03-8921 6879                      ✉ ann@ukm.edu.my

**Dr. Wahiza Wahi**

BEd TESL (Hons), MA TESL (UKMalaysia), Ph.D (University of Western Australia)  
Pengkhususan: English Language Literacies, Applied Linguistics, TESL  
☎ 03-8921 6876                      ✉ wawa@ukm.edu.my

**Dr. Wardah Mustafa Din**

SmSn (Kep.) Bioteknologi dengan Pengurusan (UKM), Ph.D Pharmacy (Nottingham)  
Pengkhususan: Hasil Semulajadi  
☎ 03-8921 6921                      ✉ wardahmustafadin@ukm.edu.my

**Dr. Wan Zulkifli Wan Hassan**

BA (Al-Azhar, Egypt), Dip. Ijazah Lanjutan (Zamalek, Giza, Egypt), MA, Ph.D (Malaya)  
Pengkhususan: Syariah, Sejarah Perundangan, & Tamadun Islam  
☎ 03-8921 6899                      ✉ wenzoul@ukm.edu.my

**Dr. Zulkifli Mohamad**

BA (Hons) (Madinah, Arab Saudi), MA (UKMalaysia), Ph.D (Malaya)  
Pengkhususan: Pengurusan Harta, Peradaban  
☎ 03-8921 6898                      ✉ zul.m@ukm.edu.my

**Pensyarah (DS45)**

**Dr. Nor Afian Yusof**

B. Art & Design (Graphic Design), MA. Art & Design (Research) (UiTM),  
Ph.D (UKMalaysia)  
Pengkhususan: Seni Visual (Grafik),  
☎ 03-8921 6900                      ✉ affian@ukm.edu.my

**En. Abdul Halim Ismail**

BSc Education (English), MA Applied Linguistics (Indiana University)  
Pengkhususan: Communication Skills, English Language Teaching  
☎ 03-89216923                      ✉ abdhalis@ukm.edu.my

## **Guru Bahasa (DG52)**

### **Dr. Halizah Omar**

BA (Hons) (Kansas, USA), Dip ESL (UIAM), MESL (Malaya), Ph.D (UKMalaysia)  
Pengkhususan: TESL

☎ 03-8921 6882

✉ halizah@ukm.edu.my

### **Nor Hasni Mokhtar**

BSc (Hons) (Malaya), Dip. in TESL (UiTM)

Pengkhususan: TESL

☎ 03-8921 6883

✉ hasni@ukm.edu.my

### **Taufik Rashid**

BSc (Hons) (Stockton, USA), Dip. TESL (RELC, Singapura), Dip Terjemahan (DBP-PPM)

Pengkhususan: TESL

☎ 03-8921 6878

✉ taufik@ukm.edu.my

### **Sa'adiah Kummin**

BEd TESL (Hons) (UPM), M. Ed Educational Psychology (UKMalaysia)

Pengkhususan: TESL, Edutational Psychology

☎ 03-8921 6884

✉ saadiah@ukm.edu.my

## **Guru Bahasa (DG48)**

### **Azlan Ahmad**

BA (Hons), MA (Malaya)

Pengkhususan: Penulisan Kreatif

☎ 03-8921 6885

✉ az\_ahmad @ukm.edu.my

### **Azlina Aris**

BSc (Alabama, USA), Dip TESL (UiTM)

Pengkhususan: TESL

☎ 03-8921 6886

✉ ina\_aris @ukm.edu.my

### **Azwan Shaiza Nizam**

BEd TESL (Hons) (UPM), MA TESL (UKMalaysia)

Pengkhususan: TESL

☎ 03-8921 7604

✉ shaiza@ukm.edu.my

**Dr. Chairozila Mohd. Shamsuddin**

BEd TESL (Hons) (UPM), MESL (UKMalaysia), Ph.D (UKMalaysia)

Pengkhususan: English Language Studies, TESL

☎ 03-8921 7609

✉ [chairozila@ukm.edu.my](mailto:chairozila@ukm.edu.my)

**Datin Harieza Hussin**

BEd TESL (Hons), M. Sc. Corporate Communication (UPM)

Pengkhususan: TESL, Interpersonal & Public Communication

☎ 03-8921 7605

✉ [hariey@ukm.edu.my](mailto:hariey@ukm.edu.my)

**Nor Azilawati Mat Isa**

BA (Hons) (UPM)

Pengkhususan: Linguistik

☎ 03-8921 7608

✉ [aziela@ukm.edu.my](mailto:aziela@ukm.edu.my)

**Nor Huda Md. Anuar**

BSc (Hons) (Utah State, USA)

Pengkhususan: TESL

☎ 03-8921 7607

✉ [huda@ukm.edu.my](mailto:huda@ukm.edu.my)

**Dr. Normazidah Che Musa**

BEd TESL (Hons) (UPM), MA TESL, PhD (UKMalaysia)

Pengkhususan: Language Literacies, TESL

☎ 03-8921 6880

✉ [mazidah@ukm.edu.my](mailto:mazidah@ukm.edu.my)

**Normilah A Wahab**

BEd TESL (Hons) (Kent, UK)

Pengkhususan: TESL

☎ 03-8921 7610

✉ [nomi@ukm.edu.my](mailto:nomi@ukm.edu.my)

**Nuretna Asurah Ahmad**

BEd TESL (Hons) (UPM), MESL (Malaya)

Pengkhususan: TESL

☎ 03-8921 7607

✉ [etna@ukm.edu.my](mailto:etna@ukm.edu.my)

**Raja Hanani Raja Mushahar**

BEd TESL (Hons) (Exeter, UK)

Pengkhususan: TESL

☎ 03-8921 7601

✉ [rhrm@ukm.edu.my](mailto:rhrm@ukm.edu.my)

**Wan Nur'ashiqin Wan Mohamad**

BEd TESL (Hons) (UKMalaysia)

Pengkhususan: TESL, Environmental & Deveopment

☎ 03-8921 7604

✉ [wnurz@ukm.edu.my](mailto:wnurz@ukm.edu.my)

## Guru Bahasa (DG44)

### **Aida Abdul Rashid**

BEd TESL (Hons) (Exeter, UK), MESL (Malaya)

Pengkhususan: English Language Studies

☎ 03-8921 7611

✉ [aidarashid@ukm.edu.my](mailto:aidarashid@ukm.edu.my)

### **Amirul Mukminin Mohamad**

BA (Hons) (Malaya), SPend (UKMalaysia)

Pengkhususan: Pengajian Bahasa Melayu

☎ 03-8921 7624

✉ [mieroll@ukm.edu.my](mailto:mieroll@ukm.edu.my)

### **Daing Zairi Ma'arof**

SmSa(Kep.) (UKMalaysia), SSa (UKMalaysia)

Pengkhususan: Sociolinguistik

☎ 03-8921 7624

✉ [dzm@ukm.edu.my](mailto:dzm@ukm.edu.my)

### **Fauzanita Dato' Kasim**

BEd TESL (Hons), Master in Information Technology (UKMalaysia)

Pengkhususan: Information Technology, TESL

☎ 03-8921 7602

✉ [fauza@ukm.edu.my](mailto:fauza@ukm.edu.my)

### **Huzaiffa Mastura Mohd Supian**

BEd TESL (Hons) (UKMalaysia)

Pengkhususan: TESL

☎ 03-8921 7603

✉ [effa@ukm.edu.my](mailto:effa@ukm.edu.my)

### **Maryam Mohamed Amin**

BEd TESL (Hons) (UiTM)

Pengkhususan: TESL

☎ 03-8921 7620

✉ [maryam.amin@ukm.edu.my](mailto:maryam.amin@ukm.edu.my)

### **Michi Farida Abdul Halim**

BSc (Hons) (Oklahoma State, USA), Dip. TESL (RELC, Singapura)

Pengkhususan: TESL

☎ 03-8921 7606

✉ [michi@ukm.edu.my](mailto:michi@ukm.edu.my)

### **Mohd Zafri Osman**

BEd TESL (Hons) (Exeter, UK)

Pengkhususan: TESL

☎ 03-8921 7616

✉ [zafri@ukm.edu.my](mailto:zafri@ukm.edu.my)

**Nani Rahayu Sallihudin**

BEd TESL (Hons) (Malaya)

Pengkhususan: TESL

☎ 03-8921 6883

✉ nrs@ukm.edu.my

**Noorhazila Mohd Hamid**

SmSa(Kep.), SSa (UKMalaysia)

Pengkhususan: Sintaksis

☎ 03-8921 7620

✉ hazilahamid@ukm.edu.my

**Norazha Paiman**

BHsc. (Hons) (UIAM), MA ELS (UPM)

Pengkhususan: Language Testing and Assessment, English Linguistics and Literature

☎ 03-8921 7617

✉ azha@ukm.edu.my

**Norma Aida Abdullah**

BEd TESL (Hons) (UKMalaysia), MSc. Teknologi Pendidikan (UPM)

Pengkhususan: Teknologi Pendidikan

☎ 03-8921 7011

✉ norma@ukm.edu.my

**Shazleena Othman**

BEd TESL (Hons) (UKMalaysia), MA TESL (UKMalaysia)

Pengkhususan: TESL

☎ 03-8921 7619

✉ shazleena@ukm.edu.my

**Sofia Ayup**

BA (Hons), MA (Malaya)

Pengkhususan: Pengajian Bahasa Melayu

☎ 03-8921 7622

✉ sofia@ukm.edu.my

**Zuraini Mohaidin**

Bac.Sastera (Hons) (UPM)

Pengkhususan: Sastera Bahasa Melayu

☎ 03-8921 7619

✉ ammani@ukm.edu.my

**Guru Bahasa (DG41)**

**Aisyah Nurhuda Abd. Rahman**

BA (English) (UPM)

Pengkhususan: English Literature

☎ 03-8921 7610

✉ aisyaahnurhuda@ukm.edu.my

**Farah Aida Fadzil**

BEd TESL (Hons) (UMalaya)

Pengkhususan: TESL

☎ 03-8921 7604

✉ farahfadzil@ukm.edu.my

**Farah Zubaid Akbar**

BA Literature (Hons) (UniRazak), MSocSc (Strategy and Diplomacy (UKM-IDFR)

Pengkhususan: English Literature

☎ 03-8921 6904

✉ farahza@ukm.edu.my

**Maryam Fakhrol Anuar**

BAEnglish (Hons)(UNITAR)

Pengkhususan: TESOL (Teaching English for Speakers of Other Language)

☎

✉ maryam@ukm.edu.my

**Mohd Hafiszudin Mohd. Amin**

BA (Literature in English), MA (ELS) (UKMalaysia)

Pengkhususan: English Literature, Blended Learning

☎ 03-8921 7017

✉ hafiszudin@ukm.edu.my

**Muhammad Fazli Abdullah**

BEd (Hons) TESL (UNISEL)

Pengkhususan: TESL

☎ 03-8921 7625

✉ afazli@ukm.edu.my

**Nurul Atiqah Md. Suhada**

SmSa(Kep.) (UKMalaysia)

Pengkhususan: Sintaksis

☎ 03-8921 7622

✉ atiqahsuhada@ukm.edu.my

**Sabrina Che Haron**

BEd (Hons) TESL (IIUM), Med Social Foundations of Education (IIUM)

Pengkhususan: TESL

☎ 03-8921 7603

✉ sabrinaharon@ukm.edu.my

**Sarah Mohamad Yunus**

BEd (Hons.) TESL UNISEL, MA Applied Linguistics (UPM)

Pengkhususan: TESL

☎ 03-8921 7609

✉ sarahyunus@ukm.edu.my

**Zahid bin Ibrahim**

M.Ed. Tesl & B.Ed. Tesl

Pengkhususan: TESL

☎ 03-8921 7603

✉ zahid.ibrahim@ukm.edu.my



# **PROGRAM SARJANA MUDA SAINS CITRA (SmSn Citra)**

## *BACHELOR OF SCIENCE IN LIBERAL STUDIES*

### **Falsafah**

Program SmSn Citra ini adalah satu program yang menyediakan peluang kepada pelajar mengikuti satu bentuk struktur pengajian yang fleksibel dan bersifat interdisiplin. Pelajar boleh merancang program pengajian bersesuaian dengan matlamat sendiri dan matlamat kerjaya untuk pencapaian potensi diri yang optimum.

### **Matlamat**

Program SmSn Citra ini bermatlamat melahirkan pelajar yang kreatif, berfikiran intuitif dan terkehadapan serta bertanggungjawab dalam menyokong usaha universiti dan negara ke arah pembentukan masyarakat berpendidikan tinggi yang seimbang bagi meningkatkan kemakmuran dan keharmonian rakyat berbilang bangsa di negara ini.

### **Objektif Pendidikan Program**

Graduan Program SmSn Citra yang:

- mengaplikasikan ilmu pengetahuan, kefahaman dan kemahiran pelbagai disiplin dalam menyediakan penyelesaian untuk isu dan masalah berkaitan bidang sains, teknologi, kemanusiaan dan sains sosial.
- beraspirasi kebangsaan dan mengintegrasikan nilai dan sikap positif, profesionalisme, kemahiran sosial dan kebertanggungjawaban dalam penglibatan diri dengan masyarakat dan pihak berkepentingan.
- bersilih ganti memainkan peranan sebagai pemimpin dan sebagai ahli pasukan serta mampu berkomunikasi dalam Bahasa Melayu dan bahasa antarabangsa secara efektif dalam memberikan penyelesaian saintifik untuk isu dan masalah berkaitan bidang sains, teknologi, kemanusiaan dan sains sosial.
- proaktif menimba pengetahuan dan kemahiran serta menguruskan sumber dan maklumat dengan minda keusahawanan dan inovatif serta berdaya saing.



## Hasil Pembelajaran Program

Graduan Program SmSn Citra boleh :

- Mengaplikasi ilmu pengetahuan berkaitan sains Citra bagi menangani isu dan masalah yang berkaitan dengan bidang sains, teknologi, kemanusiaan dan sains sosial.
- Mempamerkan kemahiran praktikal berkaitan bidang sains Citra.
- Menunjukkan kemahiran dan tanggungjawab sosial untuk kesejahteraan masyarakat.
- Menyeimbangkan antara nilai positif, sikap, etika dan profesionalisme dalam penglibatan diri dengan masyarakat dan dengan ahli bidang profesional.
- Mengamalkan komunikasi yang efektif dan memainkan peranan silih ganti sebagai pemimpin dan sebagai ahli pasukan dalam pelbagai jenis kumpulan.
- Menyediakan penyelesaian yang praktikal kepada isu dan masalah yang berkaitan dengan bidang sains, teknologi, kemanusiaan dan sains sosial menggunakan pendekatan saintifik.
- Menunjukkan kemahiran pengurusan maklumat dan pembelajaran sepanjang hayat.
- Menunjukkan kemahiran keusahawanan dan mempamerkan kemahiran pengurusan yang baik.

## Struktur Program

i. Reka bentuk kurikulum Program SmSn Citra yang dibangunkan adalah bersifat boleh lentur (*fluid*) dan organik serta berfokus masa depan (*future-focused curriculum*). Program ini membenarkan seseorang pelajar membina sendiri bidang penumpuan (*concentration*) bersesuaian dengan matlamat sendiri dan kerjaya. Reka bentuk kurikulum ini juga bersifat *juke-box*, inklusif, merentas disiplin, merentas fakulti, menjangkau universiti dan negara (jika perlu) bagi meningkatkan minat dan kebolehpasaran pelajar. Berikut adalah contoh-contoh bidang penumpuan yang berpotensi untuk dibina/dicipta oleh pelajar-pelajar Program SmSn Citra:

| Bidang Penumpuan 1        | Bidang Penumpuan 2        |
|---------------------------|---------------------------|
| Sains Data                | Pemasaran                 |
| Keselamatan Siber         | Pentadbiran Perniagaan    |
| Pengurusan                | Bioteknologi              |
| Pengurusan Sumber Manusia | Reka Bentuk Grafik        |
| Keusahawanan              | Makanan                   |
| Pendidikan Khas           | Perkhidmatan Sosial       |
| Pengajian Warisan         | Pengurusan Sumber Manusia |
| Pengurusan                | Pelancongan               |
| Komunikasi Media          | Ekonomi                   |
| Pemasaran                 | Digital Multimedia        |

ii. Tempoh maksimum dan minimum pengajian.

| Tempoh Pengajian                 |                                    |
|----------------------------------|------------------------------------|
| Minimum: 4 tahun<br>(8 semester) | Maksimum: 6 tahun<br>(12 semester) |

iii. Program ini dilaksanakan menggunakan pendekatan Pembelajaran Berasaskan Kerja (*Work-Based Learning*) dan kaedah 2u2i atau 3u1i iaitu 2-3 tahun di universiti dan 1-2 tahun di industri memfokuskan bidang penumpuan (*concentration*) pelajar.

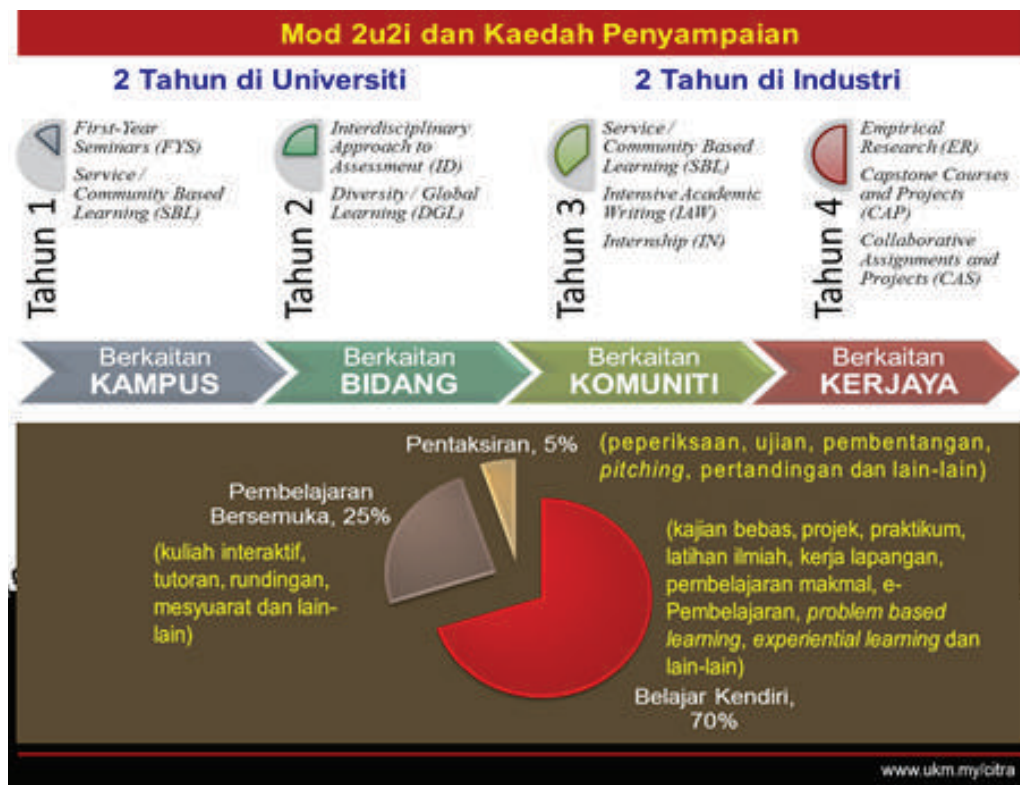

iv. Program ini akan menerapkan *High Impact Educational Practices (HIEPs)* dalam mekanisme pelaksanaan program akademik ini. Bentuk pengajaran dan pembelajaran menggalak interaksi pelajar-pensyarah; memupuk kerjasama antara pelajar; menggalak pembelajaran secara aktif; memberi maklum balas segera; menekankan masa menyiapkan tugas; menyampaikan jangkaan tinggi; dan menghormati kepelbagaian bakat dan cara pembelajaran.

Tahun 1: *First-Year Seminars (FYS)* dan *Service/Community Based Learning (SBL)* (berkaitan kampus);

Tahun 2: *Interdisciplinary Approach to Assessment (ID)* dan *Diversity/Global Learning (DGL)* (berkaitan bidang);

Tahun 3: *Service/Community Based Learning (SBL)* dan *Intensive Academic Writing (IAW)* dan *Collaborative Assignments and Projects (CAS)* (berkaitan kerjaya);

Tahun 4: *Empirical Research (ER)* dan *Capstone Courses and Projects (CAP)* dan *Internship (IN)* (berkaitan komuniti).

v. Program ini mempunyai 120 kredit bersamaan 100% jumlah jam pembelajaran:

- 70% ialah belajar sendiri (kajian bebas, projek, praktikum, latihan ilmiah, kerja lapangan, pembelajaran makmal, e-Pembelajaran, problem based learning, experiential learning dan lain-lain).
- 25% ialah pembelajaran bersemuka (kuliah, tutoran, rundingan, mesyuarat dan lain-lain). Kaedah penyampaian yang meliputi kuliah, tutorial, amali, sesi pembelajaran berpusatkan pelajar, sesi pembelajaran atas talian, dan lain-lain mengikut peratus jam pembelajaran sama ada konvensional, jarak jauh atau dalam/atas talian atau lain-lain.
- 5% ialah pentaksiran (peperiksaan, ujian, pembentangan, pitching, pertandingan dan lain-lain)



## Program Sarjana Muda Sains Citra

Untuk tujuan pengijazahan, pelajar mesti lulus sekurang-kurangnya 120 kredit kursus yang merangkumi:

1. Kursus Asas – Kursus Wajib Universiti (CW) : 10 kredit  
Kursus Citra Universiti (C1-C6) : 20 kredit
2. Kursus Bahasa Inggeris (WF) : 5 kredit
3. Kursus Elektif (PB) : 25 kredit
4. Kursus Penumpuan (WP) : 60 kredit

|                    |   |   |
|--------------------|---|---|
| <b>KURSUS ASAS</b> | <b>Kursus Wajib Universiti (CW)<br/>(10 kredit)</b>   | LMCW1022 - Asas Keusahawanan dan Inovasi (2k)<br>LMCW2022 - Pengurusan dan Analitik Data (2k)<br>LMCW2143 - Falsafah dan Isu Semasa (3k)<br>LMCW2153 - Penghayatan Etika dan Peradaban (3k) |
|                    | <b>Kursus Citra Universiti (C1-C6)<br/>(20 kredit)</b>  | Rujuk senarai kursus Pendidikan Citra<br>sesi akademik 2020-2021  |
|                    | <p>Citra 1 – Etika, Kewarganegaraan dan Ketamadunan (4k)</p> <p>Citra 2 – Bahasa, Komunikasi dan Literasi (4k)</p> <p>Citra 3 – Penaakulan Kuantitatif dan Kualitatif (2k)</p> <p>Citra 4 – Kepimpinan, Keusahawanan dan Inovasi (2k)</p> <p>Citra 5 – Sains, Teknologi dan Kelestarian (2k)</p> <p>Citra 6 – Kekeluargaan, Kesihatan dan Gaya Hidup (2k)</p> <ul style="list-style-type: none"> <li>• <i>Free flow</i> (4k)</li> </ul> |   |

|                                      |   |  |
|--------------------------------------|---|--|
| <p><b>KURSUS BAHASA INGGERIS</b></p> | <p><b>Kursus Bahasa Inggerris (WF) (5 kredit)</b><br/>*Tertakluk kpd pencapaian MUET</p>  | <p>Rujuk Struktur Penawaran Kursus Bahasa Inggerris sesi akademik 2020-2021</p>  |
| <p><b>KURSUS ELEKTIF</b></p>         | <p><b>Kursus Elektif (PB) (25 kredit)</b><br/>Kursus yang ditawarkan oleh PCU, Fakulti, Institut, Industri dan lain-lain.</p>   | <p>Rujuk senarai kursus Pendidikan Citra dan Fakulti sesi akademik 2020-2021</p>   |
| <p><b>KURSUS PENUMPUAN</b></p>       | <p><b>Kursus Penumpuan (WP) (60 kredit)</b><br/> <ul style="list-style-type: none"> <li>➤ Kursus yang ditawarkan PCU, Fakulti, Institut dan lain-lain</li> <li>➤ Pembelajaran berasaskan Pekerjaan (<i>Work-based learning</i>)</li> <li>➤ Projek/Latihan Industri/Ilmiah</li> <li>➤ LMWP412C Projek Capstone</li> </ul> </p> | <p>Rujuk Mentor Pelajar. Kursus penumpuan adalah berdasarkan kepada bidang penumpuan yang dipilih oleh pelajar<br/><br/>Rujuk senarai kursus Pendidikan Citra dan kursus Fakulti sesi akademik 2020-2021</p> |









## Senarai Kursus Pendidikan Citra

### Kursus Wajib Universiti

|          |  |
|----------|--|
| LMCW1022 | Asas Keusahawanan dan Inovasi / <i>Fundamentals of Entrepreneurship and Innovation</i> |
| LMCW2022 | Pengurusan dan Analitik Data / <i>Data Management and Analytic</i>                     |
| LMCW2143 | Falsafah dan Isu Semasa / <i>Philosophy and Current Issues</i>                         |
| LMCW2153 | Penghayatan Etika dan Peradaban / <i>Appreciation of Ethics and Civilization</i>       |

### Kandungan Kursus Wajib Universiti

#### LMCW1022 Asas Keusahawanan dan Inovasi

Kursus ini bertujuan untuk memperkenalkan keusahawanan kepada semua pelajar UKM. Objektif utama adalah untuk memberi ilmu asas keusahawanan kepada pelajar, serta mendorong pelajar UKM untuk menceburi bidang keusahawanan sebagai salah satu pilihan kerjaya yang patut diberi perhatian. Konsep dan teori keusahawanan meliputi pembinaan pasukan dan kepimpinan, strategi dan pengurusan, pemasaran dan kajian pasaran, kewangan, pembuatan/penghasilan serta kemahiran pembentangan lisan akan diajar. Kaitan antara pelbagai komponen perniagaan yang diajar digarap melalui simulasi perniagaan yang akan dijalankan oleh pelajar, secara individu dan juga berkumpulan. Pelajar juga akan mengadakan perbincangan dan membentangkan satu rancangan perniagaan.

#### Bacaan Asas

- Rosilah H., Norngainy T., Mohd Hizam H., Wan Mimi Diyana W. Z. (pnyt) et. al. 2017. *Principles of Entrepreneurship and Innovation*, 3rd Ed, Pusat Citra UKM.
- Bessant. J & Tid. J. 2011. *Innovation and Entrepreneurship*. 2/e, John Wiley & Sons, UK.
- Bters, T.H., Dorf, R.C., and Nelson, A.J., 2011. *Technology Ventures: From Idea to Enterprise*, 3rd Ed, McGraw-Hill International.
- Kuratko, D. F. 2009. *Introduction to Entrepreneurship*, 8/e, South-Western Cengage Learning.
- Rosli Mahmood, et. al. 2011. *Prinsip-prinsip Keusahawanan: Pendekatan Gunaan*, 2/e, Cengage Learning.
- Sodri A., Syahira H. (pnyt). 2017. *Introduction to Entrepreneur*. Oxford Fajar.
- Norasmah O., Rosilah H., Wan Mimi Diyana W. Z. (pnyt). 2017. *Pendidikan Asas Keusahawanan*. Penerbit UKM.

### **LMCW2022 Pengurusan dan Analitik Data**

Kursus ini bertujuan mendedahkan pelajar kepada pengurusan dan analitik data bertujuan menggali maklumat yang tersirat dalam data. Berdasarkan maklumat yang diperolehi, pelajar berupaya menyelesaikan masalah dalam pelbagai bidang secara saintifik. Penekanan diberikan kepada cara menganalisis data dan kaedah visualisasi data. Beberapa perisian dipilih untuk dipelajari. Pengenalan mengenai perisian dan pendekatan analitik data menggunakan perisian turut dibincangkan. Di akhir kursus, pelajar berupaya memberi penjelasan kepada data-data yang digunakan.

#### **Bacaan Asas**

- Hurwitz, J., Nugent, A., Halper, F., Kaufman, M., 2013. *Big Data For Dummies*, Wiley & Sons.
- Mann, P.S., 2017. *Introductory Statistics*, 9th Edition, Wiley & Sons.
- Field, A., 2013. *Discovering statistics using IBM SPSS statistics*. Sage.
- Winston, W. L., 2016. *Microsoft Excel Data Analysis and Business Modelling*. 5th. Ed. Microsoft Press.
- Triola, M.F., 2014. *Elementary Statistics Using Excel*, 5th Edition. Pearson.

### **LMCW2143 Falsafah dan Isu Semasa**

Kursus ini merangkumi hubungan bidang falsafah dengan Falsafah Pendidikan Kebangsaan dan Rukun Negara. Kursus ini bertujuan agar pelajar dapat memahami bidang falsafah sebagai alat untuk mengharmonikan budaya pemikiran tentang kehidupan melalui seni dan kaedah berfikir serta konsep insan. Topik utama dalam falsafah iaitu epistemologi, metafizik dan etika dibincangkan dalam konteks isu semasa. Penekanan diberi kepada falsafah sebagai asas bagi menjalin dialog antara budaya serta memupuk nilai seponya. Perbincangan mengenai isu semasa dibuat melalui perspektif perbandingan antara falsafah, sains dan peradaban.

#### **Bacaan Asas**

- Blackburn, S. 2016. *The Oxford Dictionary of Philosophy*. Oxford, United Kingdom: Oxford University Press.
- Dzulkifli, A.R. & Rosnani, H. 2019. *Pentafsiran Baharu Falsafah Pendidikan Kebangsaan dan Pelaksanaannya Pasca 2020*. Kuala Lumpur: IIUM Press.
- Rosnani, H. 2017. *Revitalization of Philosophy And Philosophical Inquiry in Muslim Education*. Kulliyah of Education, IIUM.
- Shaharir Mohamad Zain. 2018. *Falsafah Ilmu: Daripada Karya-Karya Besar Sains & Matematik Islam Malayonesia*. Kajang: Akademi Kajian Ketamadunan.
- Syed Muhammad Naquib al-Attas. 2019. *Islam and Secularism*. Kuala Lumpur: Ta'dib International

## **LMCW2153 Penghayatan Etika dan Peradaban**

Kursus ini menjelaskan tentang konsep etika daripada perspektif peradaban yang berbeza, memperkenalkan tahap kemajuan sosial dan perkembangan kebudayaan merentasi etnik. Kursus ini merangkumi perkembangan etika dan peradaban dari perspektif pelbagai tamadun. Selain itu, perbincangan dan perbahasan berkaitan isu-isu kontemporari dalam aspek ekonomi, politik, sosial, budaya dan alam sekitar daripada perspektif etika dan peradaban dapat melahirkan pelajar yang bermoral dan profesional. Penerapan amalan pendidikan berimpak tinggi (HIEPs) yang bersesuaian digunakan dalam penyampaian kursus ini. Di akhir kursus ini pelajar dapat menghubungkan kaitkan etika dan kewarganegaraan berminda sivik.

### **Bacaan Asas**

- Cheng, Y. 2016. *Islam and Secularism: The Quest for A Unity of Knowledge*. Kuala Lumpur: IIUM Press, International Islamic University Malaysia.
- Harari, Y.N. 2017. *Homo Deus: A Brief History of Tomorrow*. Australia: Harper Collins.
- Iansiti, M & Lakhani, K.R. 2020. *Competing in the Age of AI: Strategy and Leadership When Algorithms and Networks Run the World*. Boston, MA: Harvard Business Review Press.
- MacKinnon, B. 2015. *Ethics: Theory and Contemporary Issues (8th ed.)*. Stamford, CT: Cengage Learning.
- Maszlee Malik. 2017. *Foundations of Islamic Governance: A South East Asian Perspective (1st ed)*. London & New York: Routledge.

## **LMWP412C Projek Capstone**

Kursus ini merangkumi pembelajaran berasaskan kerja (work-based learning) dimana lokasi utama pembelajaran adalah di tempat kerja. Ia memberi pendedahan dan meningkatkan pengalaman pembelajaran pelajar dalam persekitaran sebenar alam pekerjaan. Pedagogi pengajaran kursus ini menggunakan konteks kerja secara langsung bertujuan untuk menyediakan amalan industri dan menggalakkan refleksi mengenai isu sebenar dalam konteks pekerjaan. Pelajar akan menjalankan projek penyelidikan memfokuskan kepada disiplin ilmu atau permasalahan tempat kerja bagi menghasilkan penulisan kertas penyelidikan. Selain itu, pelajar akan merekodkan pengalaman pembelajaran mereka di tempat kerja melalui jurnal reflektif dan laporan serta membuat pembentangan.

### **Bacaan Asas**

- Agensi Kelayakan Malaysia (MQA). 2015. Garis Panduan Amalan Baik: Pembelajaran Berasaskan Pekerjaan (WBL). [www.mqa.gov.my](http://www.mqa.gov.my)
- Kementerian Pendidikan Malaysia, Jabatan Pendidikan Tinggi. 2019.
- Buku Panduan Amalan Pendidikan Berimpak Tinggi dalam Matapelajaran Pengajian Umum Pusat Jaminan Kualiti (Kualiti UKM). 2010.
- Dasar Latihan Industri Dan Komuniti Universiti Kebangsaan Malaysia. Pusat Jaminan Kualiti (Kualiti UKM). Semakan 2017.
- Dasar Pengajaran Dan Pembelajaran Universiti Kebangsaan Malaysia. Pusat Jaminan Kualiti (Kualiti UKM).
- Garis Panduan Pembangunan Kurikulum Pengajian Sarjana Muda Berasaskan Modul 3-Laluan, Model 3U1i dan 2u2i.

## Kursus Citra Universiti (C1 - C6)

### Citra 1 - Etika, Kewarganegaraan dan Ketamadunan *Ethics, Citizenship and Civilization*

#### Pusat Citra Universiti

- LMCK1621 Etika dan Profesional / *Ethics & Professional*
- LMCW2163 Tamadun Islam dan Tamadun Asia / *Islamic and Asian Civilisation*
- LMCW2173 Hubungan Etnik / *Ethnic Relations*
- LMCP1012 Pengantar Sains CITRA / *Introduction to Liberal Studies*
- LMCP1102 Hak Asasi Manusia, Sistem PBB & Masyarakat Malaysia / *Human Rights, UN System and Malaysian Society*
- LMCP1112 Falsafah Pendidikan Islam / *Philosophy of Islamic Education*
- LMCR1102 Kesukarelawanan Khidmat Bakti / *Volunteerism and Social Service*
- LMCR1112 Jati Diri Ketenteraan / *Military identity*
- LMCR1122 Jati Diri Kepolisian / *Police identity*
- LMCR1132 Jati Diri Dan Pertahanan Awam / *Identity and Civil Defence*
- LMCR1152 Dialog Peradaban / *Civilizational Dialogue*
- LMCR1172 Zakat dan Masyarakat / *Zakat and Society*
- LMCR2102 Pengurusan Majlis dan Protokol / *Protocol and Event Management*
- LMCR2112 Sejarah Pemikiran I / *History of Ideas I*
- LMCR2122 Etika Perbandingan / *Comparative Ethics*
- LMCR2132 Perkembangan Sains dan Peradaban Manusia / *Scientific Development and Human Civilization*
- LMCR2152 Hak Asasi Manusia / *Human Rights*
- LMCR2182 Sukarelawan Sosial / *Social Volunteer*
- LMCR2183 Pengajian Malaysia III /
- LMCR2191 Gender dan Pembangunan Menuju Negara Berpendapatan Tinggi / *Gender and Development Towards High-Income Nation*
- LMCR2353 Isu-isu Wilayah / *Regional Issues*
- LMCR2372 Isu-isu Ekonomi / *Economics Issues*
- LMCR2382 Falsafah Sains / *Philosophy of Sciences*
- LMCR3102 Patriotisme / *Patriotism*
- LMCR3112 Sejarah Pemikiran 2 / *History of Ideas II*
- LMCR3122 Falsafah Pembangunan / *Development Philosophy*
- LMCR3132 Falsafah Alam Sekitar / *Environmental Philosophy*
- LMCR3142 Belia Patriot / *Patriotic Youth*
- LMCR3152 Integriti dan Rasuah / *Integrity and Corruption*
- LMCR3162 Inovasi Revolusi Industri Sosial / *Innovation of Social Industry Revolution*

|          |  |
|----------|--|
| LMCR3172 | Prinsip Kedaulatan dan Ketatanegaraan Malaysia / <i>Principle of Sovereignty</i> |
| LMCR3332 | Etika dan Moral / <i>Ethics and Moral</i>  |
| LMCR3362 | Perlembagaan dan Masyarakat / <i>Constitution and Society</i>                    |
| LMCR4112 | Prioriti dan Isu Pendidikan / <i>Priorities and Educational Issues</i>           |

### **Pusat Kebudayaan**

|          |  |
|----------|--|
| LMCZ1012 | Seni Tari Rakyat I / <i>Folk Dance I</i>                                       |
| LMCZ1022 | Seni Tari Rakyat II / <i>Folk Dance II</i>                                     |
| LMCZ1032 | Seni Tari Rakyat III / <i>Folk Dance III</i>                                   |
| LMCZ1042 | Seni Tari Rakyat IV / <i>Folk Dance IV</i>                                     |
| LMCZ1112 | Seni Tari Gamelan I / <i>Gamelan Dance I</i>                                   |
| LMCZ1122 | Seni Tari Gamelan II / <i>Gamelan Dance II</i>                                 |
| LMCZ1132 | Seni Tari Gamelan III / <i>Gamelan Dance III</i>                               |
| LMCZ1142 | Seni Tari Gamelan IV / <i>Gamelan Dance IV</i>                                 |
| LMCZ1312 | Seni Tari Klasik India I / <i>Classical Indian Dance I</i>                     |
| LMCZ1322 | Seni Tari Klasik India II / <i>Classical Indian Dance II</i>                   |
| LMCZ1332 | Seni Tari Klasik India III / <i>Classical Indian Dance III</i>                 |
| LMCZ1342 | Seni Tari Klasik India IV / <i>Classical Indian Dance IV</i>                   |
| LMCZ1412 | Seni Tari Rakyat Cina I / <i>Chinese Folk Dance I</i>                          |
| LMCZ1422 | Seni Tari Rakyat Cina II / <i>Chinese Folk Dance II</i>                        |
| LMCZ1432 | Seni Tari Rakyat Cina III / <i>Chinese Folk Dance III</i>                      |
| LMCZ1442 | Seni Tari Rakyat Cina IV / <i>Chinese Folk Dance IV</i>                        |
| LMCZ1712 | Teater Bangsawan I / <i>Bangsawan Theater I</i>                                |
| LMCZ1722 | Teater Bangsawan II / <i>Bangsawan Theater II</i>                              |
| LMCZ1732 | Teater Bangsawan III / <i>Bangsawan Theater III</i>                            |
| LMCZ1742 | Teater Bangsawan IV / <i>Bangsawan Theater IV</i>                              |
| LMCZ2012 | Seni Batik I / <i>Batik Art I</i>  |
| LMCZ2022 | Seni Batik II / <i>Batik Art II</i>  |
| LMCZ2032 | Seni Batik III / <i>Batik Art III</i>  |
| LMCZ2042 | Seni Batik IV / <i>Batik Art IV</i>  |
| LMCZ2212 | Seni Khat I / <i>Khat Art I</i>  |
| LMCZ2222 | Seni Khat II / <i>Khat Art II</i>  |
| LMCZ2232 | Seni Khat III / <i>Khat Art III</i>  |
| LMCZ2242 | Seni Khat IV / <i>Khat Art IV</i>  |
| LMCZ2312 | Seni Silat Gayung Malaysia I / <i>Malaysian Martial Arts (Gayung) I</i>        |
| LMCZ2322 | Seni Silat Gayung Malaysia II / <i>Malaysian Martial Arts (Gayung) II</i>      |
| LMCZ2332 | Seni Silat Gayung Malaysia III / <i>Malaysian Martial Arts (Gayung) III</i>    |
| LMCZ2342 | Seni Silat Gayung Malaysia IV / <i>Malaysian Martial Arts (Gayung) IV</i>      |
| LMCZ2412 | Seni Silat Cekak Hanafi I / <i>Malaysian Martial Arts (Cekak Hanafi) I</i>     |
| LMCZ2422 | Seni Silat Cekak Hanafi II / <i>Malaysian Martial Arts (Cekak Hanafi) II</i>   |
| LMCZ2432 | Seni Silat Cekak Hanafi III / <i>Malaysian Martial Arts (Cekak Hanafi) III</i> |
| LMCZ2442 | Seni Silat Cekak Hanafi IV / <i>Malaysian Martial Arts (Cekak Hanafi) IV</i>   |
| LMCZ2512 | Seni Silat Gayung Fatani I / <i>Malaysian Martial Arts (Gayung Fatani) I</i>   |

|          |  |
|----------|--|
| LMCZ2522 | Seni Silat Gayung Fatani II / <i>Malaysian Martial Arts (Gayung Fatani) II</i>   |
| LMCZ2532 | Seni Silat Gayung Fatani III / <i>Malaysian Martial Arts (Gayung Fatani) III</i> |
| LMCZ2542 | Seni Silat Gayung Fatani IV / <i>Malaysian Martial Arts (Gayung Fatani) IV</i>   |
| LMCZ2612 | Seni Silat Cekak Malaysia I / <i>Malaysian Martial Arts (Cekak) I</i>            |
| LMCZ2622 | Seni Silat Cekak Malaysia II / <i>Malaysian Martial Arts (Cekak) II</i>          |
| LMCZ2632 | Seni Silat Cekak Malaysia III / <i>Malaysian Martial Arts (Cekak) III</i>        |
| LMCZ2642 | Seni Silat Cekak Malaysia IV / <i>Malaysian Martial Arts (Cekak) IV</i>          |
| LMCZ2812 | Muzik Asli I / <i>Traditional Music I</i>  |
| LMCZ2822 | Muzik Asli II / <i>Traditional Music II</i>                                      |
| LMCZ2832 | Muzik Asli III / <i>Traditional Music III</i>                                    |
| LMCZ2842 | Muzik Asli IV / <i>Traditional Music IV</i>                                      |
| LMCZ2912 | Muzik Gamelan I / <i>Gamelan Music I</i>   |
| LMCZ2922 | Muzik Gamelan II / <i>Gamelan Music II</i>                                       |
| LMCZ2932 | Muzik Gamelan III / <i>Gamelan Music III</i>                                     |
| LMCZ2942 | Muzik Gamelan IV / <i>Gamelan Music IV</i>                                       |
| LMCZ3012 | Muzik Angklung I / <i>Angklung Music I</i>                                       |
| LMCZ3022 | Muzik Angklung II / <i>Angklung Music II</i>                                     |
| LMCZ3032 | Muzik Angklung III / <i>Angklung Music III</i>                                   |
| LMCZ3042 | Muzik Angklung IV / <i>Angklung Music IV</i>                                     |
| LMCZ3112 | Muzik Caklempong I / <i>Caklempong Music I</i>                                   |
| LMCZ3122 | Muzik Caklempong II / <i>Caklempong Music II</i>                                 |
| LMCZ3132 | Muzik Caklempong III / <i>Caklempong Music III</i>                               |
| LMCZ3142 | Muzik Caklempong IV / <i>Caklempong Music IV</i>                                 |
| LMCZ3212 | Muzik Kompang I / <i>Kompang Music I</i>   |
| LMCZ3222 | Muzik Kompang II / <i>Kompang Music II</i>                                       |
| LMCZ3232 | Muzik Kompang III / <i>Kompang Music III</i>                                     |
| LMCZ3242 | Muzik Kompang IV / <i>Kompang Music IV</i>                                       |
| LMCZ3312 | Muzik Kertuk & Rebana Ubi I / <i>Kertuk &amp; Rebana Ubi I</i>                   |
| LMCZ3322 | Muzik Kertuk & Rebana Ubi II / <i>Kertuk &amp; Rebana Ubi II</i>                 |
| LMCZ3332 | Muzik Kertuk & Rebana Ubi III / <i>Kertuk &amp; Rebana Ubi III</i>               |
| LMCZ3342 | Muzik Kertuk & Rebana Ubi IV / <i>Kertuk &amp; Rebana Ubi IV</i>                 |
| LMCZ3412 | Gendang Silat I / <i>Gendang Silat I</i>   |
| LMCZ3422 | Gendang Silat II / <i>Gendang Silat II</i>                                       |
| LMCZ3432 | Gendang Silat III / <i>Gendang Silat III</i>                                     |
| LMCZ3442 | Gendang Silat IV / <i>Gendang Silat IV</i>                                       |
| LMCZ3512 | Dikir Barat I  |
| LMCZ3522 | Dikir Barat II   |
| LMCZ3532 | Dikir Barat III  |
| LMCZ3542 | Dikir Barat IV   |
| LMCZ3912 | Muzik Wayang Kulit I / <i>Wayang Kulit Music I</i>                               |
| LMCZ3922 | Muzik Wayang Kulit II / <i>Wayang Kulit Music II</i>                             |
| LMCZ3932 | Muzik Wayang Kulit III / <i>Wayang Kulit Music III</i>                           |
| LMCZ3942 | Muzik Wayang Kulit IV / <i>Wayang Kulit Music IV</i>                             |



|          |  |
|----------|--|
| LMCZ4012 | Muzik Klasik I / <i>Classical Music I</i>        |
| LMCZ4022 | Muzik Klasik II / <i>Classical Music II</i>      |
| LMCZ4032 | Muzik Klasik III / <i>Classical Music III</i>    |
| LMCZ4042 | Muzik Klasik IV / <i>Classical Music IV</i>      |
| LMCZ4112 | Muzik Keroncong I / <i>Keroncong Music I</i>     |
| LMCZ4122 | Muzik Keroncong II / <i>Keroncong Music II</i>   |
| LMCZ4132 | Muzik Keroncong III / <i>Keroncong Music III</i> |
| LMCZ4142 | Muzik Keroncong IV / <i>Keroncong Music IV</i>   |

### **Pusat Kesatria**

|          |   |
|----------|---|
| LMCB1112 | Pertahanan Awam / <i>Civil Defense</i>  |
| LMCB3114 | PALAPES Tentera Darat Peringkat Rendah / <i>ROTU Armed Forces Junior Level</i>                                    |
| LMCB3123 | SUKSIS 2 (Etika, Kepimpinan, Dan Khidmat Masyarakat) / <i>SUKSIS 2 (Ethics, Leadership and Community Service)</i> |
| LMCB3133 | Kor Siswa Siswi Pertahanan Awam (Asas) / <i>Civil Defense Undergraduates Corps (Basic)</i>                        |
| LMCB3623 | Bulan Sabit Merah Malaysia 2 / <i>Malaysian Red Crescent 2</i>  |

### **Institut Alam dan Tamadun Melayu (ATMA)**

|          |   |
|----------|---|
| LMCR1142 | Akal Budi Melayu / <i>Malay Character</i>   |
| LMCR2162 | Pengenalan kepada Alam dan Tamadun Melayu / <i>Introduction to Malay World and Civilization</i> |

### **Institut Kajian Etnik (KITA)**

|          |   |
|----------|---|
| LMRE1102 | Isu Kontemporari Hak Asasi Manusia / <i>Contemporary Issue and Human Rights</i> |
|----------|---|

### **Institut Kajian Malaysia & Antarabangsa (IKMAS)**

|          |   |
|----------|---|
| LMOO1102 | Komuniti ASEAN / <i>ASEAN Community</i> |
|----------|---|

### **Pusat Kepimpinan Wanita (PKW)**

|          |  |
|----------|--|
| LMCR2192 | Gender dan Pembangunan Menuju Negara Berpendapatan Tinggi / <i>Gender and Development towards a High-Income Nation</i> |
|----------|--|

### **Fakulti Perubatan**

|          |   |
|----------|---|
| LMCR1162 | Kesukarelawanan Kemanusiaan UKM MERCY / <i>UKM MERCY Humanitarian Volunteer</i> |
|----------|---|

### **Fakulti Sains & Teknologi**

|          |   |
|----------|---|
| STPD2013 | Sejarah dan Falsafah Sains / <i>History and Science Philosophy</i>                            |
| STPD2023 | Etika Dalam Kegiatan Sains dan Teknologi / <i>Ethics in Science and Technology Activities</i> |

|          |   |
|----------|---|
| STPD2143 | Pengenalan Sains Tauhidik / <i>Introduction to Tauhidic Science</i> |
| STPD3113 | Bioetika / <i>Bioethics</i>   |
| STPD3313 | Pengurusan Penyelidikan Sains / <i>Science Research Management</i>  |

### **Fakulti Sains Sosial & Kemanusiaan**

|          |   |
|----------|---|
| SKPD1013 | Pengantar Sains Sosial / <i>Introduction to Social Science</i>                    |
| SKPD1043 | Pengantar Falsafah / <i>Introduction to Philosophy</i>                            |
| SKPM2023 | Pembangunan Belia / <i>Youth Development</i>                                      |
| SKSJ2083 | Kerajaan dan Perlembagaan Malaysia / <i>Government and Malaysian Constitution</i> |

### **Fakulti Pengajian Islam**

|          |   |
|----------|---|
| LMPP1102 | Etika dan Kerohanian dalam Kaunseling / <i>Ethics and Spirituality in Counselling</i> |
| LMPP1112 | Etika Kerja dan Bisnes dalam Islam / <i>Works Ethics and Business in Islam</i>        |
| PPPG1912 | Pengantar Perundangan Islam   |
| PPPG1942 | Sistem Pemerintahan Islam   |
| PPPG2912 | Sistem Kewangan Islam   |
| PPPG2922 | Undang-Undang Jenayah Islam   |
| PPPG2932 | Undang-Undang Keluarga Islam  |
| PPPH1922 | Pengantar Hadith  |
| PPPH1932 | Pemikiran Islam Kontemporari  |
| PPPH1952 | Pengantar Tafsir  |
| PPPH1972 | Pengantar Akidah Islam  |
| PPPH1992 | Pengenalan Pengajian Agama  |

### **Fakulti Pendidikan**

|          |                             |
|----------|-----------------------------|
| GGGC1023 | Pengantar Pendidikan Sepadu |
| GGGD1123 | Pendidikan dan Masyarakat   |

### **Fakulti Pergigian**

|          |   |
|----------|---|
| LMDD1102 | Eksplorasi Global / <i>Global Exploration</i> |
|----------|---|

### **Fakulti Undang-undang**

|          |  |
|----------|--|
| LMUU1102 | Mahkamah, Peguam dan Masyarakat / <i>The Court, Lawyer and Society</i> |
| LMUU1112 | Media dan Undang-undang / <i>Media and Law</i>                         |

## **CITRA 2 - Bahasa, Komunikasi & Literasi** ***Language, Communication and Literacy***

### **Pusat Citra Universiti**

- LMCP2012 Lights, Camera, Action / *Cahaya, Kamera, Aksi*  
LMCK1331 Komunikasi Efektif / *Effective Communication*  
LMCR1272 Komunikasi Lisan dalam Bahasa Melayu / *Oral Communication in Malay Language*  
  
LMCP1212 Komuniti dan Literasi / *Community and Literacy*  
LMCR1202 Penulisan Pantun Kreatif / *Creative Poetry Writing*  
LMCR1212 Sastera Siber / *Cyber Arts*  
LMCR1222 Sastera Alam Sekitar / *Environmental Arts*  
LMCR1231 Penulisan & Rekabentuk Dokuman Dalam Bahasa Inggeris / *English Writing & Designing Better Documents*  
  
LMCR1232 Bahasa Kepemimpinan / *Leadership Voice*  
LMCR1252 Gaya Sebutan Dalam Bahasa Inggeris / *Pronunciation in English*  
LMCR1251 Puisi Berima / *Rhythmic Poetry*  
LMCR1272 Komunikasi Lisan dalam Bahasa Melayu / *Oral Communication In Malay Language*  
  
LMCR1282 Pembentangan Lisan Berimpak / *Impactful Oral Presentation*  
LMCR1292 Bicara Tuntas / *Pitching*  
LMCR2202 Pembentangan untuk Mempengaruhi / *Presentation to Influence*  
LMCR2212 Bentuk-Bentuk Penulisan / *Forms of Writing*  
LMCR2222 Hubungan Insan / *Human Relations*  
LMCR2231 Penggunaan Penanda Wacana dalam Penulisan / *Discourse Markers In Writing*  
  
LMCR2242 Kemahiran Menulis / *Writing Skills*  
LMCR2282 Membina Keyakinan Diri Melalui Bercerita / *Gaining Confidence Through Storytelling*  
  
LMCR2442 Kemahiran Kesantunan Berbahasa / *Politeness in Language Use*  
LMCR3202 Bahasa Melayu dalam Pengurusan Pejabat / *Malay Language in Office Management*  
  
LMCR3242 Naratif, Trend Global dan Budaya Harian / *Narratives, Global Trends and Everyday Culture*  
  
LMCR3252 Penulisan Kreatif dan Kewartawanan Kontemporari / *Creative Writing and Contemporary Journalism*  
  
LMCR3262 Gema Semarak Puisi / *Creative Poetry Writing*  
LMCR4202 Bahasa Yunani dan Latin dalam Terminologi Sains / *Greek and Latin in Scientific Terminology*  
  
LMCR4212 Tatabahasa Bahasa Inggeris Lanjutan / *Advance English Grammar*  
LMCR3223 Penterjemahan Teks Teknikal / *Translation of Technical Texts*  
LMCR3233 Penterjemahan Teks Sains Sosial / *Translation of Social Sciences Texts*

- LMCR3243 Asas Penyarikatan / *The Basics of Subtitling*  
LMCR3253 Penterjemahan Teks Umum / *Translation for General Texts*  
LMCR3272 Bahasa Inggeris Melalui Seni dan Kraf / *English Via Art and Craft*  
LMCR3281 Penulisan Emel Efektif / *Effective Email Writing*  
LMCR3292 Penulisan Kreatif dalam Bahasa Inggeris / *Creative Writing*

### **Pusat Kebudayaan**

- LMCZ1612 Penulisan Skrip I / *Script Writing I*  
LMCZ1622 Penulisan Skrip II / *Script Writing II*  
LMCZ1632 Penulisan Skrip III / *Script Writing III*  
LMCZ1642 Penulisan Skrip IV / *Script Writing IV*

### **Pusat Kesatria**

- LMCB1212 Membaca Peta / *Map Navigation*  
LMCB1222 Asas Semboyan / *Basic War Signal*

### **Perpustakaan Tun Sri Lanang (PTSL)**

- LMCR1262 Literasi Maklumat / *Information Literacy*

### **Institut Kajian Malaysia & Antarabangsa (IKMAS)**

- LMOO1202 Hola!: Eksplorasi Budaya Latin Amerika / *Hola! : Latin American Cultural Exploration*  
LMOO1212 Viva!: Pengenalan kepada Bahasa dan Budaya Portugis / *Viva! : Introduction to Portuguese Language & Culture*  
LMOO1222 Bienvenidos! Venezuela / *Bienvenidos!: This is Venezuela*

### **Fakulti Sains & Teknologi**

- STPD3013 Komunikasi Saintifik / *Scientific Communication*

### **Fakulti Sains Sosial & Kemanusiaan**

- LMSK1212 Budaya Global dalam Domain Digital / *Global Culture and The Digital Domain*  
LMSK1222 Pengajian Adaptasi di dalam Kesusasteraan Bahasa Inggeris / *Adaptation Studies in English Literatures*  
LMSK1232 Zaman Romantisme dalam Mandala Digital / *The Romantic Age and the Digital Humanities*  
SKAG2273 Geografi Politik / *Political geography*  
SKBE3323 *Language and Media*  
SKBS1023 *Critical Appreciation*  
SKBS2183 *Literature and The Media*  
SKBS3133 *E-Methods in Literary Production*  
SKKP1033 Pengantar Komunikasi Antarabudaya / *Introduction to Intercultural Communication*

|          |  |
|----------|--|
| SKMB1063 | Pengantar Kajian Bahasa Melayu / <i>Introduction to Malay Language Review</i>                              |
| SKMK2013 | Adat Istiadat Melayu / <i>Malay Customs</i>  |
| SKPD1053 | Ketrampilan Berbahasa Dan Berkomunikasi / <i>Speaking &amp; Communication Skills</i>                       |
| SKVA2513 | Bahasa Arab Asas I / <i>Basic Arabic Language I</i>  |
| SKVA2523 | Bahasa Arab Asas II / <i>Basic Arabic Language II</i>  |
| SKVA2533 | Bahasa Arab Pertengahan I / <i>Intermediate Arabic Language I</i>  |
| SKVA2713 | Bahasa Jepun Asas I / <i>Basic Japanese I</i>  |
| SKVA2723 | Bahasa Jepun Asas II / <i>Basic Japanese II</i>  |
| SKVA2733 | Bahasa Jepun Pertengahan I / <i>Intermediate Japanese Language I</i>                                       |
| SKVA2743 | Bahasa Jepun Pertengahan II / <i>Japanese Language II</i>  |
| SKVA2753 | Bahasa Jepun Lanjutan / <i>Advanced Japanese</i>   |
| SKVA2813 | Bahasa Jerman Asas I / <i>Basic German I</i>   |
| SKVA2823 | Bahasa Jerman Asas II / <i>Basic German II</i>   |
| SKVA2833 | Bahasa Jerman Pertengahan I / <i>Intermediate German Language I</i>  |
| SKVA2843 | Bahasa Jerman Pertengahan II / <i>Intermediate German Language II</i>                                      |
| SKVA3013 | Bahasa Korea Asas I / <i>Basic Korean Language I</i>   |
| SKVA3023 | Bahasa Korea Asas II / <i>Basic Korean Language II</i>   |
| SKVA3033 | Bahasa Korea Pertengahan I / <i>Intermediate Korean Language I</i>   |
| SKVA3043 | Bahasa Korea Pertengahan II / <i>Korean Language II</i>  |
| SKVA3213 | Bahasa Cina Asas I / <i>Basic Chinese Language I</i>   |
| SKVA3223 | Bahasa Cina Asas II / <i>Basic Chinese Language II</i>   |
| SKVA3233 | Penulisan Dalam Tulisan Cina / <i>Writing in Chinese</i>   |
| SKVA3243 | Bacaan Dalam Tulisan Cina / <i>Reading in Chinese</i>  |
| SKVA3253 | Bahasa Cina Untuk Perniagaan / <i>Chinese for Business</i>   |
| SKVA3413 | Bahasa Perancis Asas I / <i>Basic French I</i>   |
| SKVA3423 | Bahasa Perancis Asas II / <i>Basic French II</i>   |
| SKVA3433 | Bahasa Perancis Pertengahan I / <i>Intermediate French Language I</i>                                      |
| SKVA3713 | Bahasa Thai Asas I / <i>Basic Thai Language I</i>  |
| SKVA3723 | Bahasa Thai Asas II / <i>Basic Thai Language II</i>  |
| SKVA3743 | Bahasa Thai Lanjutan II / <i>Advanced Thai II</i>  |
| SKVA3763 | Bahasa Thai Untuk Pelancong / <i>Thai for Travelers</i>  |
| SKVA3913 | Bahasa Sepanyol Asas I / <i>Basic Spanish I</i>  |
| SKVA3923 | Bahasa Sepanyol Asas II / <i>Basic Spanish II</i>  |
| SKVT1213 | Asas Terjemahan / <i>Basic Translation</i>   |
| SKVT1223 | Teori Dan Kaedah Terjemahan / <i>Translation Theory and Method</i>   |
| SKVT1233 | Terjemahan Teks Sastra Dan Aspek Sosio-Budaya / <i>Literary Text Translation and Socio-Culture Aspects</i> |
| SKVT1253 | Terjemahan Teks Media Massa / <i>Mass Media Text Translation</i>   |
| SKVT1263 | Terjemahan Teks Agama / <i>Religious Text Translation</i>  |
| SKVT2283 | Terjemahan Berkomputer / <i>Computerized translation</i>   |

### **Fakulti Pengajian Islam**

- PPPM1942 Dakwah dan Pembangunan / *Da'wah and Development*  
PPPM1952 Kebudayaan dan Kesenian Islam / *Islamic Culture and Arts*  
PPPM1972 Pengantar Dakwah dan Ideologi Moden / *Introduction to Da'wah and Modern Ideology*

### **Fakulti Pendidikan**

- LMGG1202 Usul, Sedia, Bentang! Pembentangan Persidangan Efektif / *Propose, Prepare, Present! Effective Conference Presentation*  
LMGG1212 *Teaching of Shakespeare*

### **Fakulti Undang-undang**

- LMUU1202 Literasi Undang-undang / *Law Literacy*

## **CITRA 3 - Penaakulan Kuantitatif dan Kualitatif *Quantitative and Qualitative Reasoning***

### **Pusat Citra Universiti**

- LMCK1421 Pemikiran Kritikal & Penyelesaian Masalah / *Critical Thinking & Problem Solving*  
LMCP1311 Asas Kriminologi & Pencegahan Jenayah / *Basic Criminology & Crime Prevention*  
LMCP1342 Penulisan Laporan Kajian / *Research Report Writing*  
LMCP1352 Asas-asas Sains Data dalam Pengangkutan / *Basics of Data Science in Transportation*  
LMCP2022 Penyelidikan & Pembangunan / *Research & Development*  
LMCP3313 Pengurusan Penyelidikan Sains / *Scientific Research Management*  
LMCR1052 Pembangunan Diri I / *Personal Development I*  
LMCR1062 Pembangunan Diri II / *Personal Development II*  
LMCR1312 Cinta Dalam Islam  
LMCR1332 Asas Temubual Penyelidikan / *Basic Research Interview*  
LMCR2303 Pengaturcaraan Kompetitif / *Competitive Programming*  
LMCR1342 Penulisan Laporan Kajian / *Report Writing*  
LMCR2362 Falsafah Berfikir / *Philosophy of Thinking*  
LMCR2422 Kemahiran Berfikir / *Thinking Skills*  
LMCR2462 Penyelesaian Masalah Kreatif / *Creative Problem Solving*  
LMCR3212 Pemikiran Saintifik / *Scientific Thinking*  
LMCR3302 Dimensi Cinta / *Dimension of Love*  
LMCR3342 Kritikan Seni Tampak / *Art Criticism*  
LMGG1422 Kemahiran Analisis Perniagaan / *Business Analysis Skills*

**Fakulti Pendidikan**

LMGG1422 Kemahiran Analisis Perniagaan / *Business Analysis Skills*

**Pusat Kesatria**

LMCB3334 PALAPES Tentera Darat Peringkat Tinggi / *ROTU Armed Forces Senior Level*

LMCB3333 SUKSIS 3 (Undang-Undang dan Siasatan) / *SUKSIS 3 (Law And Investigation)*

**Institut Alam dan Tamadun Melayu (ATMA)**

LMCP1312 Asas Pemikiran Saintifik dalam Peradaban Manusia / *Basic Scientific Thinking in Human Civilization*

**Fakulti Sains & Teknologi**

LMST1302 Nombor dan Mantik / *Numbers and Logic*

STPD1113 Pengenalan Mikrokomputer dan Teknologi Maklumat

STPD2113 Aplikasi Komputer dalam Sains dan Teknologi

STQM1913 Teknik Matematik I

STQP1013 Pengaturcaraan Komputer

STQS1913 Statistik Gunaan

**Fakulti Teknologi & Sains Maklumat**

LMTT2013 Metodologi Pembangunan Perisian / *Software Development Methodology*

LMTT2683 Organisasi Maklumat / *Information Organization*

LMTT2713 Seni Reka Grafik / *Graphic Design*

LMTT3423 Sistem Multimedia dan Aplikasi / *Multimedia System and Applications*

**Fakulti Undang-undang**

LMUU1302 Penyelesaian Pertikaian Alternatif Islam / *Islamic Alternative Dispute Resolution*

**Institut IR 4.0**

LMZG1302 Visualisasi Analitik untuk Bioinformatik / *Analytic Visualization for Bioinformatics*

## **CITRA 4 - Kepimpinan, Keusahawanan dan Inovasi** ***Leadership, Entrepreneurship and Innovation***

### **Pusat Citra Universiti**

|          |   |
|----------|---|
| LMCK1531 | Kepimpinan & Kreativiti / <i>Leadership &amp; Creativity</i>  |
| LMCP1022 | Seni Berinovasi / <i>Art of Innovation</i>  |
| LMCP1412 | Keusahawanan dan Kepimpinan / <i>Entrepreneurship and Leadership</i>                                |
| LMCP1422 | 'Netpreneur' Usahawan Atas Talian / <i>Netpreneur' Online Entrepreneurs</i>                         |
| LMCR1423 | Perkhidmatan Perniagaan Global / <i>Global Business Services</i>                                    |
| LMCR1432 | Pengiklanan Kreatif / <i>Creative Advertising</i>   |
| LMCR1442 | Pengurusan Masjid II / <i>Mosque Management II</i>  |
| LMCR1452 | Keusahawanan Sosial / <i>Social Entrepreneurship</i>  |
| LMCR1472 | Asas Pengurusan NGO / <i>Basic NGO Management</i>   |
| LMCR2232 | Pemikiran Rekacipta / <i>Creative Thinking</i>  |
| LMCR2262 | Kemahiran Membuat Keputusan / <i>Decision Making Skills</i>   |
| LMCR2312 | Asas Pengurusan Kualiti / <i>Basic Quality Management</i>   |
| LMCR2392 | Pengurusan Masa / <i>Time Management</i>  |
| LMCR2402 | Pemikiran Kreatif dalam Keusahawanan / <i>Creative Thinking in Entrepreneurship</i>                 |
| LMCR2412 | Kepimpinan dan Kemahiran Interpersonal / <i>Leadership and Interpersonal Skills</i>                 |
| LMCR2432 | Kemahiran Pengurusan Harta / <i>Property Management Skills</i>                                      |
| LMCR2443 | <i>Masterclass Entrepreneur</i>   |
| LMCR2452 | Pengurusan Program Merentas Negara / <i>Inter-Nations Program Management</i>                        |
| LMCR2482 | Asas Reka Bentuk Grafik / <i>Basic Graphic Design</i>   |
| LMCR2492 | Logo & Identiti Korporat / <i>Logo &amp; Corporate Identity</i>                                     |
| LMCR3422 | Persediaan Alam Pekerjaan / <i>Workplace Readiness</i>  |
| LMCR3432 | Program Penjelajahan Luar Negara / <i>Outgoing Global Volunteer Programme</i>                       |
| LMCR3442 | Pengurusan Program Kerjaya / <i>Career Programme Management</i>                                     |
| LMCR3452 | Pengurusan Latihan untuk Pembangunan Bakat / <i>Training Management for Talent Development</i>      |
| LMCR3462 | Pengurusan Mesyuarat Berkesan / <i>Management of Effective Meetings</i>                             |
| LMCR3472 | Mobiliti Global / <i>Global Mobility</i>  |
| LMCR3722 | Kemahiran Interpersonal dan Pengukuhan Jati Diri / <i>Interpersonal Skills and Self Improvement</i> |
| LMCR3933 | Teknologi Maklumat dan Keusahawanan / <i>Information Technology and Entrepreneurship</i>            |
| LMCU1412 | Keusahawanan dan Kemasyarakatan / <i>Entrepreneurship and Community</i>                             |
| LMCU1422 | Keusahawanan Islam dan Pelaburan Emas / <i>Islamic Entrepreneurship and Gold Investment</i>         |



|          |  |
|----------|--|
| LMCU1432 | Pemikiran Keusahawanan / <i>Entrepreneurship Thinking</i>  |
| LMCU1442 | Undang-Undang Keusahawanan / <i>Entrepreneurship Law</i>   |
| LMCU1452 | Etika Keusahawanan dan Tanggungjawab Sosial Korporat / <i>Ethical Entrepreneurship and Corporate Social Responsibility</i> |
| LMCR3482 | eSukan / <i>eSports</i>  |

### **Pusat Kebudayaan**

|          |  |
|----------|--|
| LMCZ1812 | Seni Arca I / <i>Arch Art I</i>                                |
| LMCZ1822 | Seni Arca II / <i>Arch Art II</i>                              |
| LMCZ1832 | Seni Arca III / <i>Arch Art III</i>                            |
| LMCZ1842 | Seni Arca IV / <i>Arch Art IV</i>                              |
| LMCZ1912 | Seni Foto I / <i>Photography Art I</i>                         |
| LMCZ1922 | Seni Foto II / <i>Photography Art II</i>                       |
| LMCZ1932 | Seni Foto III / <i>Photography Art III</i>                     |
| LMCZ1942 | Seni Foto IV / <i>Photography Art IV</i>                       |
| LMCZ2112 | Seni Lukis dan Catan I / <i>Drawing and Painting Art I</i>     |
| LMCZ2122 | Seni Lukis dan Catan II / <i>Drawing and Painting Art II</i>   |
| LMCZ2132 | Seni Lukis dan Catan III / <i>Drawing and Painting Art III</i> |
| LMCZ2142 | Seni Lukis dan Catan IV / <i>Drawing and Painting Art IV</i>   |
| LMCZ4212 | Pengurusan Seni I / <i>Art Management I</i>                    |
| LMCZ4222 | Pengurusan Seni II / <i>Art Management II</i>                  |
| LMCZ4232 | Pengurusan Seni III / <i>Art Management III</i>                |
| LMCZ4242 | Pengurusan Seni IV / <i>Art Management IV</i>                  |
| LMCZ4312 | Pengurusan Teknikal I / <i>Technical Management I</i>          |
| LMCZ4322 | Pengurusan Teknikal II / <i>Technical Management II</i>        |
| LMCZ4332 | Pengurusan Teknikal III / <i>Technical Management III</i>      |
| LMCZ4343 | Pengurusan Teknikal IV / <i>Technical Management IV</i>        |

### **Pusat Kesatria**

|          |  |
|----------|--|
| LMCB3424 | PALAPES Tentera Darat Peringkat Pertengahan / <i>ROTU Armed Forces Intermediate Level</i>        |
| LMCB3443 | Kor Siswa Siswi Pertahanan Awam (Kemahiran) / <i>Civil Defense Undergraduates Corps (Skills)</i> |
| LMCB3632 | Bulan Sabit Merah Malaysia 3 / <i>Malaysian Red Crescent 3</i>                                   |
| LMCB1412 | Berkawad / <i>Marching</i>   |
| LMCB1422 | Kepimpinan Dalam Tentera / <i>Leadership in the Army</i>   |
| LMCB1432 | Inovasi Dalam Ketenteraan / <i>Military Innovation</i>   |

### **Pusat Islam**

|          |   |
|----------|---|
| LMCR1422 | Pengurusan Masjid I / <i>Mosque Management I</i>                            |
| LMCA1402 | Pengurusan Jenazah / <i>Islamic Funeral Management</i>                      |
| LMCA1412 | Islam & Kesukarelawanan / <i>Islam &amp; Volunteerism</i>                   |
| LMCA1422 | Pengurusan Acara dan Pengimaran Masjid / <i>Event and Mosque Management</i> |

- LMCA1432 Kalkulator Faraid / *Faraid Calculator*  
LMCA1442 Masjid dan Komuniti Remaja / *Youth and Mosque*

**Pusat Pembangunan Mahasiswa & Perhubungan Alumni**

- LMCR1412 Pengurusan Program Berimpak / *Impactful Program Management*

**Pusat Pembangunan Karier UKM (UKM-Karier)**

- LMCR3422 Persediaan Alam Pekerjaan / *Workplace Readiness*  
LMCR3442 Pengurusan Program Kerjaya / *Career Programme Management*

**Pusat Pembangunan Profesional & Kepimpinan (Profesional-UKM)**

- LMCR3452 Pengurusan Latihan untuk Pembangunan Bakat / *Training Management for Talent Development*  
LMCR3462 Pengurusan Mesyuarat Berkesan / *Management of Effective Meetings*

**Pusat Pembangunan Keusahawanan & EKS (CESMED)**

- CMIE2123 Teknousahawan / *Technopreneur*  
CMIE2213 Pembangunan Usahawan Mikro Kecil / *Micro Entrepreneurship Development*  
CMIE3012 Inovasi Produk dan Keusahawanan I / *Product Innovation and Entrepreneurship I*  
CMIE3022 Inovasi Produk dan Keusahawanan II / *Product Innovation and Entrepreneurship II*

**Institut Kejuruteraan Mikro & Nanoelektronik (IMEN)**

- LMCR1462 Pengurusan Projek / *Project Management*

**Fakulti Sains & Teknologi**

- LMST1402 Aplikasi Bioteknologi dalam Akuakultur / *Application of Biotechnology Aquaculture*  
STPD2213 Keusahawanan Sains dan Teknologi / *Science Entrepreneurship and Technology*

**Fakulti Kejuruteraan Alam Bina**

- LMKK1522 Berniaga tanpa modal / *Zero capital Business*

**Fakulti Sains Sosial & Kemanusiaan**

- SKPM2093 Pengurusan Latihan dan Modifikasi Tingkah Laku / *Training Management & Behaviour Modification*

**Fakulti Pengajian Islam**

- PPPG1922 Sistem Ekonomi Islam  
PPPG1962 Asas Perniagaan dan Pembiayaan dalam Islam

### **Fakulti Ekonomi & Pengurusan**

- LMCR1423 Perkhidmatan Perniagaan Global / *Global Business Services*  
LMEP1412 Asas Kewangan Peribadi / *Basic Personal Finance*  
LMEP1422 Asas Analisis Laporan Tahunan Syarikat / *Basic Analysis of Company's Annual Report*  
LMEP1432 Asas Pelaburan Saham / *Fundamental of Shares Investment*

### **Fakulti Pendidikan**

- LMGG1402 Inovasi Kurikulum / *Curriculum Innovation*  
LMGG1412 Etika Kepimpinan dan Keusahawanan / *Leadership and Entrepreneurship Ethics*  
LMGG1422 Kemahiran Analisis Perniagaan / *Business Analysis Skills*  
GGGC3712 Pentadbiran Pendidikan  
GGGE2123 Teknologi dan Inovasi dalam Pendidikan  
GGGE3403 Fotografi

### **Fakulti Teknologi & Sains Maklumat**

- LMTT2263 Pangkalan Data dan Aplikasi / *Database and Applications*  
LMTT2723 Sistem Maklumat Pengurusan / *Management of Information System*

### **Fakulti Pergigian**

- LMDD1402 Reka Bentuk Plaster Gigi / *Plaster Sculpting*  
LMDD1412 Seni Lukisan Pergigian / *Drawing in Dentistry*  
LMDD1422 Seni Kraf Pergigian / *Arts & Crafts in Dentistry*

### **Fakulti Sains Kesihatan**

- LMNN1402 Khidmat Bakti Di Komuniti Sekolah / *Serving in School Community (Back To School)*

### **Fakulti Undang-undang**

- LMUU1402 Eksport IKS dan Undang-undang / *SME Export and Law*  
LMUU1412 Pelaburan Takaful / *Takaful Investment*

## **CITRA 5 - Sains, Teknologi dan Kelestarian *Science, Technology and Sustainability***

### **Pusat Citra Universiti**

- LMCK1502 Keselamatan dan Alam Siber / *Security and Cyberspace*  
LMCK2711 Tanggungjawab Alam Sekitar / *Environmental Responsibility*  
LMCP1502 Pokok Berkhasiat dan Mengukuhkan Jalan Raya / *Nutritious Trees for Road Strengthening*

|          |   |
|----------|---|
| LMCP1512 | Sains dan Teknologi untuk Kesejahteraan Masyarakat / <i>Science &amp; Technology for Societal Wellbeing</i> |
| LMCP1522 | Penjelajahan Ekosistem Alam Sekitar / <i>Environmental Ecosystem Exploration</i>                            |
| LMCP1532 | Pembangunan Bandar Mapan / <i>Sustainable Urban Development</i>   |
| LMCP1534 | Perancangan Bandar Lestari / <i>Sustainable Urban Planning</i>  |
| LMCP1542 | Mikrob untuk Kesejahteraan Manusia / <i>Microbiology for Mankind</i>  |
| LMCP1552 | Pembangunan Mapan dalam Islam / <i>Sustainable Development in Islam</i>                                     |
| LMCP1562 | Matematik dan Masyarakat / <i>Mathematics and Society</i>   |
| LMCP1572 | Bioetika untuk Kesejahteraan Masyarakat / <i>Bioethics for Mankind</i>                                      |
| LMCP1582 | Data Raya untuk Masyarakat / <i>Big Data for Community</i>  |
| LMCP1592 | Pembangunan dan Alam Sekitar / <i>Development and Environment</i>   |
| LMCR1512 | Asas Pengurusan Bencana / <i>Basic Disaster Management</i>  |
| LMCR1542 | Kursus Etnobotanikal / <i>Ethnobotanicals Course</i>  |
| LMCR2272 | Apresiasi Teknologi Maklumat / <i>Information Technology</i>  |
| LMCR2332 | Ekologi Global dan Pembangunan Lestari / <i>Global Ecology and Sustainable</i>                              |
| LMCR2522 | Pendekatan Satu Kesihatan dan Penyakit Zoonosis / <i>One Health Approach and Zoonotic Diseases</i>          |
| LMCR2523 | Pengaturcaraan Permainan dan Budaya Malaysia / <i>Game Programming and the Malaysian Culture</i>            |
| LMCR3353 | Bioteknologi dan Masyarakat / <i>Biotechnology and Society</i>  |
| LMCR1582 | Teknologi Angkasa / <i>Aeronotic Technology</i>   |
| LMCR1562 | Dron untuk Fotografi Aerial / <i>Drone for Aerial Photography</i>   |
| LMCR1572 | Manfaat dan Risiko Produk Hasil Semulajadi / <i>Benefits and Risks of Natural Products</i>                  |
| LMCR1552 | Powerpoint Kreatif / <i>Creative Powerpoint</i>   |
| LMCR2502 | Pengangkutan Bandar / <i>Urban Transport</i>  |
| LMCR2512 | Pertanian dalam Bandar: Hidroponik / <i>Urban Farming: Hydroponic</i>                                       |

### **Pusat Kesatria**

|          |   |
|----------|---|
| LMCB1512 | Pengenalan Senjata Kecil / <i>The Introduction of Small Arms</i>  |
| LMCB1522 | Melawan Kebakaran / <i>Fire Fighting</i>  |
| LMCB3512 | SUKSIS 1 (Pengenalan Kepada Kawad dan Senjata) / <i>SUKSIS 1 (Introduction to Marching and Weapons)</i> |

### **Pusat Kebudayaan**

|          |   |
|----------|---|
| LMCZ4412 | Seni Silap Mata I / <i>Art of Magic I</i>     |
| LMCZ4422 | Seni Silap Mata II / <i>Art of Magic II</i>   |
| LMCZ4432 | Seni Silap Mata III / <i>Art of Magic III</i> |
| LMCZ4442 | Seni Silap Mata IV / <i>Art of Magic IV</i>   |

### **Institut Islam Hadhari**

|          |   |
|----------|---|
| LMRH1502 | Sains, Masyarakat dan Agama / <i>Science, Society and Religions</i> |
|----------|---|

**Institut LESTARI**

- LMJS1502 Geopark Global - Model Pembangunan Lestari Wilayah / *Geopark Global – Regional Sustainable Development Model*
- LMJS1512 Pengurangan Risiko Bencana Ke Arah Membina Daya Ketahanan Komuniti / *Disaster Risk Reduction Towards Building Community Resilience*

**Institut Biologi Sistem (INBIOSIS)**

- LMRB1502 Bioteknologi Herba dalam Kehidupan / *Herbs Biotechnology in Life*
- LMRB1512 Isu dan Kegunaan Organisma Diubahsuai Genetik / *Issues and Applications of Genetically Modified Organisms*

**Institut Perubatan Molekul (UMBI)**

- LMJJ1502 DNA untuk Kemasyarakatan / *DNA for Community*

**Institut Kejuruteraan Mikro & Nanoelektronik (IMEN)**

- LMRR1502 Teknologi Fotonik untuk Kesejahteraan Masyarakat / *Photonics Technology for Societal Wellbeing*
- LMRR1512 Cahaya dalam Kehidupan / *Lights in Life*
- LMRR1521 Pencetakan Tiga Dimensi / *3D Printing*
- LMRR1522 Perancangan Projectlibre / *Project Planning and Projectibre*
- LMRR1531 Proses Mikrofabrikasi / *Microfabrication Processes*

**Institu Sel Fuel**

- LMRA1502 Teknologi Sel Fuel / *Fuel Cell Technology*

**Institut Penyelidikan Tenaga Solar (SERI)**

- LMRS1501 Asas Tenaga Keterbaharuan / *Basics of Renewable Energy*
- LMRS1512 Pengenalan kepada Tenaga Keterbaharuan dan Alternatif / *Introduction to Renewable and Alternative Energy Technology*

**Pusat Pembangunan Keusahawanan & EKS (CESMED)**

- CMIE2423 Pemasaran Digital / *Digital marketing*

**Fakulti Perubatan**

- LMFF1512 Siasatan Jenayah Melalui Kaedah Saintifik / *Criminal Investigation through Scientific Method*
- LMFF1532 Sel Stem dan anda / *Stem Cell and You*
- LMFF1542 Pengenalan Terapi Perubatan Regeneratif / *Regeneratif Medicine Therapy*

**Fakulti Sains & Teknologi**

- LMST1502 Cendawan dan Industri / *Mushroom and Industry*
- LMST1512 Aplikasi Bioteknologi dalam Kehidupan / *Application of Biotechnology in Life*

|          |  |
|----------|--|
| LMST1522 | Tumbuhan Hiasan dan Kualiti Udara / <i>Ornamental Plants and Air Quality</i>             |
| STAB1003 | Genetik dan Masyarakat / <i>Genetic and Society</i>                                      |
| STAE1003 | Hubungan Manusia dan Alam Sekitar / <i>Interrelationship between Man and Environment</i> |
| STAP1012 | Geologi Asas / <i>Basic Geology</i>  |
| STAP1032 | Geologi dan Manusia / <i>Geology and Human</i>   |
| STAP1423 | Alam dan Manusia / <i>Nature and Human</i>   |
| STAP2012 | Geosains Pelancongan / <i>Geoscience Tourism</i>   |
| STAL2522 | Laut dan Manusia / <i>Ocean and Human</i>  |
| STKK1233 | Kimia Am I / <i>General Chemistry I</i>  |
| STSB3462 | Kitar Semula Bahan / <i>Recycling of Materials</i>                                       |
| STSF1413 | Sains Fisis / <i>Science Physics</i>   |
| STSF3312 | Astronomi / <i>Astronomy</i>   |

#### **Fakulti Sains Sosial & Kemanusiaan**

|          |   |
|----------|---|
| LMSK1502 | Keselamatan dan Alam Siber / <i>Cyberspace Security</i>                                   |
| SKPD1023 | Teknologi Maklumat untuk Sains Sosial / <i>Information Technology for Social Sciences</i> |

#### **Fakulti Pengajian Islam**

|          |   |
|----------|---|
| PPPG2962 | Pengantar Astrofiqh dan Kosmofiqh / <i>Introduction to Astrofiqh and Technology</i> |
| PPPM1712 | Media Islam dan Teknologi/ <i>Islamic Media and Technology</i>                      |

#### **Fakulti Pendidikan**

|          |   |
|----------|---|
| GGGE1153 | Komputer Dalam Pendidikan/ <i>Computer in Education</i> |
|----------|---|

#### **Fakulti Teknologi & Sains Maklumat**

|          |  |
|----------|--|
| LMTT1023 | Pengaturcaraan untuk Sains Sosial / <i>Programming for Social Sciences</i>   |
| LMTT1033 | Pengaturcaraan untuk Sains dan Teknologi / <i>Programming for Science and Technology</i>   |
| LMTT1913 | Pengenalan Teknologi Maklumat / <i>Introduction to Information Technology</i>  |
| LMTT2113 | Teknologi Maklumat dan Komunikasi dalam Masyarakat Malaysia / <i>Information Technology and Communication within Malaysian Society</i> |
| LMTT2553 | Pembangunan Aplikasi Web / <i>Web Application Development</i>  |

#### **Fakulti Kejuruteraan dan Alam Bina**

|          |  |
|----------|--|
| LMKK1502 | Penerokaan Dunia dengan Satelit untuk Masyarakat / <i>Explore the World with Satellite for The Society</i> |
| LMKK1512 | Sains dan Kecantikan / <i>Science and Beauty</i>   |

## **Fakulti Undang-Undang**

- LMUU1502 Air, Perubahan Cuaca dan Undang-undang / *Water, Climate Change and The Laws*  
LMUU1512 Sungai dan Undang-undang / *River and The Laws*  
LMUU1602 Jenayah Seksual / *Sexual Crime*

## **CITRA 6 - Kekeluargaan, Kesihatan dan Gaya Hidup** ***Family, Health and Lifestyle***

### **Pusat Citra Universiti**

- LMCK2811 Sosial & Kebertanggungjawaban / *Social & Responsibilities*  
LMCK2922 Kemahiran Insaniah / *Soft Skills*  
LMCP1602 Pendidikan Kanak-kanak Dalam Islam / *Child Education Parenting In Islam*  
LMCP1612 Islam dan Psikologi / *Islam and Psychology*  
LMCP1632 Rumah dan Anda / *Home and You*  
LMCP1642 Seni Konvoi Bermotosikal / *The Art of Motorcycle Convoy*  
LMCP1652 Personaliti & Kehidupan / *Personality and Life*  
LMCR1611 Boling dan Gaya Hidup Sihat / *Bowling and Healthy Lifestyle*  
LMCR1652 Asas Pengubatan Islam / *Basis Islamic Medicine*  
LMCR1662 Kesihatan Keluarga & Gaya Hidup / *Family Health & Lifestyle*  
LMCR1692 Institusi Kekeluargaan Muslim / *Muslim Family Institution*  
LMCR2142 Penjagaan Kesihatan Diri / *Personal Health Care*  
LMCR2252 Pengurusan Emosi / *Managing Emotion*  
LMCR2322 Persekitaran dan Kesihatan / *Health and Environment*  
LMCR2342 Isu-Isu Kekeluargaan / *Family Issues*  
LMCR2472 Penjagaan Kesihatan Reproduksi / *Reproductive Health Care*  
LMCR2602 Parasit dan Vektor: Tinjauan Komuniti Orang Asli / *Parasites and Vector: Overview of Indigenous*  
LMCR2612 Asas Keselamatan Dan Risiko Tempat Kerja / *Basic Workplace Safety and Risk*  
LMCR3613 Teknologi Maklumat, Persekitaran & Gaya Hidup / *Information Technology, Environment & Lifestyle*

### **Pusat Kesihatan**

- LMCR1612 Pengawalan Berat Badan 1 / *Weight Control 1*  
LMCR1622 Pengawalan Berat Badan 2 / *Weight Control 2*

### **Pusat Kebudayaan**

- LMCZ1212 Seni Tari Kontemporari I / *Contemporary Dance I*  
LMCZ1222 Seni Tari Kontemporari II / *Contemporary Dance II*

|          |  |
|----------|--|
| LMCZ1232 | Seni Tari Kontemporari III / <i>Contemporary Dance III</i> |
| LMCZ1242 | Seni Tari Kontemporari IV / <i>Contemporary Dance IV</i>   |
| LMCZ1512 | Seni Lakon I / <i>Art of Acting I</i>                      |
| LMCZ1522 | Seni Lakon II / <i>Art of Acting II</i>                    |
| LMCZ1532 | Seni Lakon III / <i>Art of Acting III</i>                  |
| LMCZ1542 | Seni Lakon IV / <i>Art of Acting IV</i>                    |
| LMCZ2712 | Muzik Moden I / <i>Modern Music I</i>                      |
| LMCZ2722 | Muzik Moden II / <i>Modern Music II</i>                    |
| LMCZ2732 | Muzik Moden III / <i>Modern Music III</i>                  |
| LMCZ2742 | Muzik Moden IV / <i>Modern Music IV</i>                    |
| LMCZ3612 | Nasyid I   |
| LMCZ3622 | Nasyid II  |
| LMCZ3632 | Nasyid III   |
| LMCZ3642 | Nasyid IV  |
| LMCZ3712 | Koir I / <i>Choir I</i>                                    |
| LMCZ3722 | Koir II / <i>Choir II</i>                                  |
| LMCZ3732 | Koir III / <i>Choir III</i>                                |
| LMCZ3742 | Koir IV / <i>Choir IV</i>                                  |
| LMCZ3812 | Brass Band/Orkestra I / <i>Brass Band/Orchestra I</i>      |
| LMCZ3822 | Brass Band/Orkestra II / <i>Brass Band/Orchestra II</i>    |
| LMCZ3832 | Brass Band/Orkestra III / <i>Brass Band/Orchestra III</i>  |
| LMCZ3842 | Brass Band/Orkestra IV / <i>Brass Band/Orchestra IV</i>    |

### **Pusat Sukan**

|          |   |
|----------|---|
| LMCS1602 | Asas Bola Sepak / <i>Basic Football</i>   |
| LMCS1612 | Asas Bola Jaring / <i>Basic Netball</i>   |
| LMCS1622 | Asas Sepak Takraw / <i>Basic Sepak Takraw</i>   |
| LMCS1632 | Asas Bola Tampar / <i>Basic Volleyball</i>  |
| LMCS1642 | Asas Bola Baling / <i>Basic Handball</i>  |
| LMCS1652 | Asas Renang (Lelaki) / <i>Basic of Swimming (Male)</i>                                |
| LMCS4662 | Asas Renang (Wanita) / <i>Basic Sports Massage (Woman)</i>                            |
| LMCS1662 | Asas Golf / <i>Basic Golf</i>   |
| LMCS1672 | Asas Ping Pong / <i>Basic Table Tennis</i>  |
| LMCS1682 | Asas Taekwando / <i>Basic Taekwando</i>   |
| LMCS1692 | Asas Rekreasi / <i>Basic of Recreation</i>  |
| LMCS2602 | Asas 'Ultimate Frisbee' / <i>Basic Ultimate Frisbee'</i>                              |
| LMCS2612 | Asas Gimnasium / <i>Basic Gymnasium</i>   |
| LMCS2622 | Asas Tennis / <i>Basic Tennis</i>   |
| LMCS2632 | Asas Silat / <i>Basic Silat</i>   |
| LMCS2642 | Asas Hoki / <i>Basic Hockey</i>   |
| LMCS2652 | Asas 'Fit Touch' / <i>Basic 'Fit Touch'</i>   |
| LMCS2662 | Kecergasan Asas Senamrobik/ Senamseni / <i>Fitness Aerobics / 'Senamseni' – Basic</i> |



|          |  |
|----------|--|
| LMCS2672 | Asas Boling Padang / <i>Basic Lawn Bowls</i>   |
| LMCS2682 | Asas Olahraga (Balapan & Padang) / <i>Basic Athletics (Track &amp; Field)</i>                            |
| LMCS2692 | Asas Kriket / <i>Basic Cricket</i>   |
| LMCS3602 | Asas 'Woodball' / <i>Basic Woodball</i>  |
| LMCS3612 | Asas Futsal / <i>Basic Futsal</i>  |
| LMCS3622 | Asas 'Sports Massage' (Lelaki) / <i>Basic Sports Massage (Male)</i>                                      |
| LMCS4672 | Asas 'Sports Massage' (Wanita) / <i>Basic Sports Massage (Female)</i>                                    |
| LMCS3632 | Asas Pengurusan Acara (Pengurusan Acara) / <i>Basic Event Management</i>                                 |
| LMCS3642 | Asas Pengurusan Acara (Pengurusan Sukarelawan) / <i>Basic Event Management (Management of Volunteer)</i> |
| LMCS3652 | Asas Kecergasan / <i>Basic Wellness</i>  |
| LMCS3662 | Asas Badminton / <i>Basic Badminton</i>  |
| LMCS3672 | Asas Catur / <i>Basic Chess</i>  |
| LMCS3682 | Asas Memanah / <i>Basic Archery</i>  |
| LMCS3692 | Asas Ragbi / <i>Basic Rugby</i>  |
| LMCS4602 | Asas 'Aqua Fitness' / <i>Basic Aqua Fitness</i>  |
| LMCS4612 | Asas Medikal Rekreasi / <i>Basic Medical Recreation</i>  |
| LMCS4622 | Asas Pengurusan Padang & Gelanggang / <i>Basic Management Field &amp; Court</i>                          |
| LMCS4632 | Asas Pengurusan Teknikal & Kemudahan Sukan / <i>Basic Technical Management &amp; Sports Facilities</i>   |
| LMCS4642 | Asas Bola Tampar Pantai / <i>Basis of Beach Volleyball</i>   |
| LMCS4652 | Asas Sofbol / <i>Basis of Softball</i>   |
| LMCS4682 | Asas Tenpin Bowling / <i>Basic Tenpin Bowling</i>  |
| LMCS4692 | Asas Squash / <i>Basic Squash</i>  |
| LMCS5602 | Asas Selam Skuba / <i>Basic Scuba Diving</i>   |

### **Pusat Kesatria**

|          |   |
|----------|---|
| LMCB3652 | Kor Siswa Siswi Pertahanan Awam (Pegawai) / <i>Civil Defense Undergraduates Corps (Officer)</i> |
| LMCB3613 | Bulan Sabit Merah Malaysia 1 / <i>Malaysian Red Crescent 1</i>                                  |
| LMCB1612 | Latihan Hutan / <i>Forest Training</i>  |
| LMCB1622 | Ikhtiar Hidup / <i>Survival</i>   |
| LMCB1632 | Merempuh Halangan / <i>The Obstacles</i>  |
| LMCB1642 | Pertolongan Cemas Asas / <i>Basic First Aid</i>   |
| LMCB1652 | Bantuan Bencana Alam dan Operasi Menyelamat / <i>Natural Disaster Aid and Rescue Operations</i> |
| LMCB1662 | Pengurusan Bencana dan Operasi / <i>Disaster Management and Operations</i>                      |

### **Institut Kajian Etnk (KITA)**

|          |  |
|----------|--|
| LMRE1602 | Pengenalan Apresiasi Seni / <i>Appreciation of Art</i> |
|----------|--|

**Pusat Pembangunan Keusahawanan & EKS (CESMED)**

CMIE2313 Keusahawanan Sosial & Inovasi / *Social Entrepreneurship & Innovation*

**Fakulti Pergigian**

- LMDD1602 Kesihatan Mengikut Syariah / *Health According to Syariah*  
LMDD1611 Penjagaan Gigi Sepanjang Hayat / *Lifelong Healthy Teeth*  
LMDD1621 Etika dan Gaya Hidup / *The Ethical Walk of Life*  
LMDD1631 Penjagaan Kebersihan Pendakap Gigi / *Clean Braces*  
LMDD1641 Penjagaan Nafas dalam Kesihatan / *Fresh Breath, Cheerful Life*  
LMDD1651 Rawatan Kesihatan Perokok / *Quit Buddy for Smokers*  
LMDD1661 Penjagaan Kesihatan Gigi Warga Emas / *Healthy Mouth, Healthy Aging*  
LMDD1671 Asas Pengutipan Barangan Koleksi Lama dan Antik / *Basic In Vintage and Antique Picking*  
LMDD1681 Gigi dan Kesihatan / *Tooth to Body Link*  
LMDD1691 Isu-isu Pendakap Gigi / *Fake Braces Issues*  
LMDD2602 Pengurusan Rawatan Akar Gigi / *Root Canal Treatment Management*  
LMDD2611 Asas Pendakap Gigi / *Basic Knowledge on Fixed Braces*

**Fakulti Perubatan**

- LMFF1602 Parasit Dan Vektor : Tinjauan Komuniti Orang Asli / *Parasites and Vector: Overview in Orang Asli Community*  
LMFF1612 Asas Keselamatan dan Risiko Tempat Kerja / *Basic Occupational Safety and Risk*  
LMFF1622 Penjagaan Kulit Wajah / *Facial Skin Care*

**Fakulti Sains & Teknologi**

- LMST1112 Pengurusan Risiko Peribadi / *Personal Risk Management*  
LMST1122 Kesihatan dan Keselamatan Pekerjaan / *Health and Occupational Safety*  
STKP1033 Makanan dan Gaya Hidup / *Food and Lifestyle*  
STSN3663 Teknik Nuklear Dalam Kehidupan / *Nuclear Technique in Life*

**Fakulti Sains Sosial & Kemanusiaan**

- LMSK1602 Sastera untuk Kecerdasan Emosi / *Literature for Emotional Quotient*  
LMSK1612 Transformasi Psikologi Wira dan Penjahat Sastera / *The Psychological Transformation of Literary Heroes and Villains*  
LMSK1622 Keibubapaan Positif / *Positive Parenting*  
LMSK1632 Minda Membangun Melalui Cerita/ *Growth Mindset Through Stories*  
LMSK1642 Pendidikan dan Pencegahan Dadah / *Drug Education and Prevention*

**Fakulti Pengajian Islam**

- PPPG2972 Ekonomi dan Kepenggunaan Islam / *Economy and Islamic Consumerism*

|          |  |
|----------|--|
| PPPG2952 | Wasiat dan Hibah dalam Islam/ <i>Will and Hibah in Islam</i>               |
| PPPH1982 | Asas Tasawur Islam / <i>Basic Islamic Tasawur</i>                          |
| PPPM1912 | Wanita Menurut Perspektif Islam/ <i>Women based on Islamic Perspective</i> |
| PPPM1922 | Al-Qur'an, Manusia dan Masyarakat/ <i>Al-Qur'an, Human &amp; Society</i>   |

**Fakulti Ekonomi & Pengurusan**

|          |  |
|----------|--|
| LMEP1612 | Perancangan Ekonomi Keluarga/ <i>Family's Economy Planning</i> |
|----------|--|

**Fakulti Teknologi & Sains Maklumat**

|          |  |
|----------|--|
| LMTT2113 | Teknologi Maklumat dan Komunikasi Dalam Masyarakat Malaysia / <i>Information Technology and Communication Within Malaysian Society</i> |
| LMTT1913 | Pengenalan Teknologi Maklumat / <i>Introduction to Information Technology</i>  |
| LMCR3613 | Teknologi Maklumat, Persekitaran & Gaya Hidup / <i>Information Technology, Environment &amp; Lifestyle</i>                             |

## Peraturan Umum Pengambilan Kursus Bahasa Inggeris

1. Pelajar pengambilan Sesi 2020-2021 **WAJIB** melengkapkan jumlah kredit kursus bahasa Inggeris untuk memenuhi syarat bergraduasi seperti berikut:
  - i) 7 kredit (MUET tahap 1 dan 2)
  - ii) 5 kredit (MUET tahap 3, 4, 5 dan 6)(Rujuk **Struktur Penawaran Kursus Bahasa Inggeris Sesi 2020-2021**).
2. Pelajar yang **belum** menduduki Ujian MUET **tidak dibenarkan** mendaftar kursus bahasa Inggeris.
3. Pelajar yang mempunyai kelulusan IELTS, TOEFL atau sijil kelulusan bahasa Inggeris yang lain boleh mendaftar kursus bahasa Inggeris dengan mengemukakan bukti kelulusan kepada Penyelaras Kursus Bahasa Inggeris Pusat Citra Universiti (PCU).
4. Pelajar yang belum menduduki Ujian MUET dan tidak memperoleh keputusan peperiksaan yang setara (TOEFL/IELTS atau sijil kelulusan lain) **hanya boleh** mendaftar kursus bahasa Inggeris setelah mendapat keputusan MUET.
5. Pelajar-pelajar lulusan berikut **layak memohon pemindahan kredit secara menegak**:
  - i) Diploma (Politeknik dan Kolej IPTA/IPTS/Institusi Luar Negara); atau
  - ii) Diploma IB (International Baccalaureate).Bagi permohonan pemindahan kredit secara menegak, pelajar perlu mengisi Borang Pemindahan Kredit Secara Menegak. Permohonan perlu dibuat melalui Pusat Pengurusan Akademik (Akademik-UKM).
6. Pelajar-pelajar juga layak memohon pemindahan kredit secara mendatar sekiranya:
  - i) pelajar telah mengikuti program ijazah sarjana muda di institusi lain;
  - ii) pelajar bertukar program pengajian di UKM; dan
  - iii) pelajar mengikuti program pertukaran pelajar (mobiliti) di luar negara.Bagi permohonan pemindahan kredit kursus, pelajar perlu mengisi Borang Pemindahan Kredit Secara Mendatar. Permohonan perlu dibuat terus di Pusat Citra Universiti.
7. Pelajar yang membuat permohonan pemindahan kredit **PERLU** mendapat pengesahan dari Pusat Pengurusan Akademik (Akademik-UKM) terlebih dahulu dan **HANYA** boleh mendaftar kursus bahasa Inggeris pada Semester II.
8. Kursus yang boleh dipohon untuk pemindahan kredit adalah **kursus bahasa Inggeris tahun satu** sahaja iaitu LMCE1042, LMCE1062, LMCE1072 atau

LMCE1082; bergantung kepada kursus yang perlu diambil (rujuk Struktur Penawaran Kursus Bahasa Inggeris Sesi 2020-2021).

9. Bagi permohonan pemindahan kredit yang **tidak diluluskan** oleh Akademik-UKM, pelajar perlu mendaftar kursus bahasa Inggeris pada Semester II sesi tersebut.
10. Bagi permohonan yang **diluluskan**, pelajar hanya perlu melengkapkan kredit kursus bahasa Inggeris yang selebihnya (rujuk Struktur Penawaran Kursus Bahasa Inggeris Sesi 2020-2021).
11. Pelajar wajib mengambil dan lulus kursus bahasa Inggeris yang ditetapkan sebelum mendaftar kursus bahasa Inggeris yang seterusnya. Pelajar yang mendapat gred E perlu mengulang kursus tersebut.

#### **MUET Band 1 & Band 2\***

Pelajar dari **SEMUA fakulti dan PCU** diwajibkan mengambil dan lulus kursus-kursus berikut:

LMCE1042 Breakthrough English  
LMCE1052 Bridging English  
LMCE1062 Academic Interactions  
LMCE3051 Let's Get Talking

#### **MUET Band 3\***

Pelajar dari **SEMUA fakulti dan PCU** diwajibkan mengambil dan lulus kursus-kursus berikut:

LMCE1062 Academic Interactions  
LMCE2082 Pro Talk English  
LMCE3061 Corporate Storytelling

#### **MUET Band 4\***

Pelajar dari **SEMUA fakulti dan PCU** diwajibkan mengambil dan lulus kursus-kursus berikut:

LMCE1072 Academic Literacy  
LMCE2092 Speak To Persuade  
LMCE3071 Professional Communication

**MUET Band 5 & Band 6\***

Pelajar dari **SEMUA fakulti dan PCU** diwajibkan mengambil dan lulus kursus-kursus berikut:

LMCE1082 Page To Stage

LMCE2103 Advanced Communication Project

**\*Rujuk Struktur Penawaran Kursus Bahasa Inggeris Sesi 2020-2021**

**Struktur Penawaran Kursus Bahasa Ingggris Sesi 2020-2021**  
**Pusat Citra Universiti**

| MUET Band        | TAHUN 1                           |   | TAHUN 2                           |   | TAHUN 3 |        | TAHUN 4 |        |
|------------------|-----------------------------------|---|-----------------------------------|---|---------|--------|---------|--------|
|                  | Sem.I                             | Sem.II  | Sem.I                             | Sem.II                                  | Sem.I   | Sem.II | Sem.I   | Sem.II |
| <b>1 &amp; 2</b> | LMCE1042<br>Breakthrough English  | LMCE1052<br>Bridging English  | LMCE1062<br>Academic Interactions | LMCE3051<br>Let's Get Talking           |         |        |         |        |
| <b>3</b>         | LMCE1062<br>Academic Interactions | LMCE2082<br>Pro Talk English  |                                   | LMCE3061<br>Corporate Storytelling      |         |        |         |        |
| <b>4</b>         | LMCE 1072<br>Academic Literacy    | LMCE2092<br>Speak To Persuade   |                                   | LMCE 3071<br>Professional Communication |         |        |         |        |
| <b>5 &amp; 6</b> | LMCE1082<br>Page To Stage         | LMCE2103<br>Advanced Communication Project<br>(Pelajar boleh mendaftar pada Sem 2 Tahun 1 atau Sem 1 Tahun 2) |                                   |   |         |        |         |        |

## Kandungan Kursus Bahasa Inggeris

### LMCE1042 Breakthrough English

Kursus ini ditawarkan kepada pelajar yang memperolehi MUET Band 1 dan 2 untuk memupuk keyakinan mereka untuk berkomunikasi dalam bahasa Inggeris. Pelajar membina kosakata dan nahu asas melalui pembacaan secara meluas, jurnal, refleksi dan *role-play*. Kursus ini dilaksanakan secara bengkel di mana pengajar beroperasi sebagai fasilitator untuk menggalakkan pelajar mengambil bahagian secara aktif.

*This course is offered to students who obtained MUET Bands 1 and 2 to build their confidence to communicate in English. Students develop English vocabulary and language structures via reading and role plays. It provides opportunities for students to use the language in given situations and adopts an interactive and learner-centred approach.*

#### Bacaan Asas

- Day, R., Bassett, J., Bowler, B., Parminter, S., Bullard, N., Furr, M., Prentice, N., Mahmood, M., Stewart, D., & Robb, T. 2016. Extensive Reading, revised edition - Into the Classroom. Oxford: Oxford University Press.
- Meighan, J. 2017. ESL Drama Start: Drama Activities for ESL Learners. Friendswood, TX: JemBooks.
- Richards, J. C., Hull, J., & Proctor, S. 2017. Interchange 2 Fifth Edition: Teacher's Edition. Cambridge: Cambridge University Press.
- Whyte, R. 2016. Teach Essential Writing Skills. E-book available at <http://www.eslwriting.org/english-esl-teach-essential-writing-skills/>
- Harmer, J. 2015. *The Practice of English Language Teaching 5th Edition Book with DVD Pack 5th Edition*. New York: Pearson Education ESL

### LMCE1052 Bridging English

Kursus ini ditawarkan kepada pelajar dengan Band MUET 1 dan 2. Kursus ini dibangunkan untuk membantu pelajar membina dan menggunakan kemahiran belajar untuk mereka menjadi pelajar yang berjaya. Pelajar akan belajar berbagai teknik yang berguna untuk sepanjang pengajian mereka. Kursus dijalankan secara bengkel untuk menggalakkan pelajar mengambil bahagian secara aktif.

*This course is offered to students with MUET Bands 1 and 2. It is designed to help students to develop and use study skills that will help them become successful learners. Students will learn various techniques that will be helpful to them throughout their academic years. The course utilises the workshop approach to encourage active student participation.*

#### Bacaan Asas

- Cottrell, S. 2019. *The Study Skills Handbook (5th Edition)*. London: Red Globe Press
- Wilson, J. M. 2018. *The Human Side of Changing Education: How to Lead Change With*



- Clarity, Conviction. Thousand Oaks: Corwin
- Hollins, P. 2017. *The Science of Accelerated Learning: Advanced Strategies for Quicker Comprehension, Greater Retention, and Systematic Expertise*. Scotts Valley: CreateSpace
- Pritchard, A. 2017. *Ways of Learning 4th Edition*. Abingdon: Routledge
- Scott, S. J. 2017. *Novice to Expert: 6 Steps to Learn Anything, Increase Your Knowledge, and Master New Skills*. Scotts Valley: CreateSpace

### **LMCE1062 Academic Interactions**

Kursus ini ditawarkan kepada pelajar yang memperolehi MUET Band 1, 2 dan 3. Kursus ini membantu pelajar meningkatkan kemahiran berbahasa Inggeris dengan memberi penekanan kepada kemahiran membaca dan berkomunikasi dalam konteks umum dan akademik. Kursus menggunakan kaedah berasaskan kemahiran bersepadu.

*The course is offered to students of MUET Bands 1, 2 and 3. It aims to enhance their English language skills with emphasis on reading and communicating in general as well as academic contexts. The course adopts an integrated-skills-based approach.*

#### **Bacaan Asas**

- Cambridge University, 2015. *The CEFR for English: English Vocabulary Profile*, Cambridge University Press. <https://www.englishprofile.org/wordlists>
- Latisha Asmaak Shafie, et al., 2017. *English for Academic Writing*. Selangor: Oxford Fajar Sdn. Bhd.
- Latisha Asmaak Shafie & Nor Alifah Rosaidi, 2017. *English for Oral Presentations*. Selangor: Oxford Fajar Sdn. Bhd.
- Miller, J. L. & Cohen, R.F. 2014. *Longman Academic Reading Series: Reading Skills for College*. New York: Pearson.
- Soars, L. & Soars, J., 2014. *New Headway Intermediate Student's Book*. Oxford: Oxford University Press.

### **LMCE1072 Academic Literacy**

Kursus ini ditawarkan kepada pelajar MUET Band 4. Kursus ini membina kemahiran akademik pelajar terutamanya dalam membaca dan menganalisa teks, dan berkomunikasi dalam konteks akademik. Kursus ini menggunakan pendekatan bersepadu.

*This course is offered to students who have obtained MUET Band 4. It aims to build students' academic skills particularly in reading and analysing texts and communicating in the academic context. This course adopts the eclectic approach.*

**Bacaan Asas**

- Angelis, Janet, Polsinelli, Karen, Rougle, Eija & Shogan, Johanna. 2016. Building Academic Literacy: Engaging all learners in every classroom. London: Rowman & Littlefield.
- Barnet, S., Bedau, H. & O'Hara, J. 2016. Critical Thinking, Reading and Writing: A Brief Guide to Arguments. 9th ed. New York: Bedford.
- Graff, G. & Birkenstein, C. 2014. They Say, I Say: The Move that Matters in Academic Writing. 4th ed. New York: W.W. Norton & Co. Inc.
- Lewis, M., Leland, C. & Harste, J. 2015. Creating Critical Classrooms: Reading and Writing With an Edge. 2nd ed. New York: Routledge.
- McLaughlin, Maureen. 2015. Content Area Reading: Teaching and Learning in an Age of Multiple Literacies. Boston: Pearson.

**LMCE1082 Page to Stage**

Kursus ini direka khas untuk pelajar melengkapi diri mereka dengan kemahiran komunikasi bagi meningkatkan lagi gaya sebutan, artikulasi dan penyampaian. Drama digunakan sebagai bahan pembelajaran untuk meningkatkan kebolehan pelajar menyampaikan buah fikiran dan berkomunikasi secara baik dan yakin. Pelajar akan didedahkan kepada pembelajaran melalui pelbagai aktiviti di dalam dan luar kelas. Kursus ini menggunakan pendekatan berasaskan kemahiran bersepadu.

*This course is designed specifically to equip students with oratory skills to enhance their pronunciation, articulation and speech delivery. Drama is used as a learning tool to develop students' ability to communicate thoughts and feelings in an articulate and confident manner. A variety of language activities in class and outside classrooms will be carried out throughout the course. The course adopts an integrated skill-based approach.*

**Bacaan Asas**

- Chowdhury, R.A. 2018. Drama for Language Learning to Adult Learners through Co-generative Dialogues. *Journal of Literature and Art Studies* 8(9): 1370-1377.
- Fleming, M. 2018. *The Art of Drama Teaching*. 2nd ed. London: Routledge.
- Kuimova, M.V, Uzunboyly, H., Startseva, D.A. & Devyatova, K.P. 2016. Advantages of Extracurricular Drama Activities Foreign Language Teaching. *International Scientific Researches Journal* 72(6): 52-56.
- Nurhayati, D.A.W. 2016. Using Local Drama in Writing and Speaking: EFL Learners' Creative Expression. *Journal of English Language Teaching and Linguistics* 1(1): 51-77.
- Ustuk, O. & Inan, D. 2017. A Comparative Literature Review of the Studies on Drama in English Language Teaching in Turkey. *Novitas-ROYAL (Research on Youth and Language) ERIC* 11(1): 27-41.

## **LMCE2082 Pro Talk English**

Kursus ini ditawarkan khusus untuk pelajar yang mendapat MUET band 3. Ia bertujuan untuk membantu pelajar meningkatkan kemahiran berkomunikasi dalam pekerjaan.

*This course is offered to students whom have obtained MUET band 3. It is designed for students to display professional communication skills in future workplace situations within a given context.*

### **Bacaan Asas**

Gutbrod, H. 2017. Handbook for Professional Communication. Berlin:Verlag GD Publishing Ltd.

Mizrahi, J. 2015. Writing for the Workplace : Business Communication For Professionals. Santa Barbara : Business Expert Press.

Taylor, Shirley. 2017. Email Essentials : How to Write Effective Emails and Build Great Relationships One Message at a Time. Singapore:Marshall-Cavendish-International-Asia-Pte-Ltd.

Thompson, Neil.2018. Effective Communication : A Guide for the People Professions. 3rd ed.UK: MacMillan Education .

Quintanilla Kelly M., Wahl Shawn T.2016. Business and Professional Communication KEYS for Workplace Excellence. USA:Sage Publication Inc.

## **LMCE2092 Speak to Persuade**

Kursus ini ditawarkan kepada pelajar yang memperolehi MUET Band 4. Kursus ini memupuk dan memperkasa kemahiran oratori dan retorik pelajar dalam membentangkan ucapan awam dengan berkesan. Pelajar juga dibantu dalam menyediakan rangka ucapan dan alat bantuan visual serta diberi latihan dalam teknik-teknik memberi ucapan berdasarkan tajuk yang dipilih. Kursus ini dilaksanakan dalam bentuk kuliah, perbincangan berkumpulan, sesi bimbingan, menonton video dan latihan.

*This course is offered to students with MUET Band 4. It equips students with the oratory and rhetoric skills to prepare and deliver a speech effectively. It will also guide students in preparing a speech outline and visual aids and give them practice on the techniques of presenting a speech of their choice. This is achieved via lectures, group discussions, conferencing sessions, watching videos and rehearsals.*

### **Bacaan Asas**

Ben Decker & Kelly Decker. 2015. Communicate to Influence: How to Inspire Your Audience to Action. New York: McGraw-Hill Education.

Brad Phillips 2015. 101 Ways to Open a Speech: How to Hook Your Audience from the Start with an Engaging and Effective Beginning. Washington DC: Speak Good Press.

Ledden, E. 2014. The Presentation Book: How to create it, shape it and deliver it!

Improve your presentation skills now. UK: Pearson.  
Stephen Lucas. 2015. *The Art of Public Speaking*. 12th Edition. Boston: McGraw-Hill.  
Verderber, R.F. Sellnow, D.D. Verderber, K.S. 2016. *The Challenge of Effective Speaking in a Digital Age*, 17th edition. US: Cengage Learning.

### **LMCE3051 Let's Get Talking**

Kursus ini ditawarkan untuk pelajar MUET Band 1, 2 dan 3. Kursus ini mengamalkan pendekatan komunikatif di mana pelajar diberi peluang untuk mempelajari bahasa sasaran melalui komunikasi sebenar. Di samping itu, pelajar terlibat dalam pembelajaran secara langsung melalui pembelajaran secara amalan. Ia bertujuan untuk membantu pelajar meningkatkan kemahiran berkomunikasi dalam pelbagai situasi.

*The course is offered to students with MUET Band 1, 2 and 3. This course adopts a communicative approach where students have the opportunity to learn the target language through meaningful communication. In addition, students are directly engaged in hands on learning. It is designed for students to enhance their communication skills in a variety of situations.*

#### **Bacaan Asas**

Baker, S. J. 2016. *Conversation Tactics: How to Communicate Effectively: Get People to like your ideas*. <http://www.self-help-books.com/>  
Dickers, S. 2014. *How To Write Funny: Your Serious, Step-By-Step Blueprint For Creating Incredibly, Irresistibly, Successfully Hilarious Writing (Volume 1)*  
Holderman, E. 2014. *16 Websites and Apps for Making Videos and Animation*. <https://www.commonsense.org/education/blog/16-websites-and-apps-for-making-videos-and-animation>  
Hybels, S. & W II, R.L. 2015. *Communicating Effectively* 10th ed. New York: McGraw-Hill.  
Young, K. S. & Travis, H. P. 2017. *Oral Communication: Skills, Choices, and Consequences* 4th Edition. Waveland Press.

### **LMCE 3061 Corporate Storytelling**

Kursus ini menggunakan kemahiran bercerita sebagai wadah pembelajaran untuk meningkatkan kebolehan pelajar dalam menyampaikan pendapat dan berkomunikasi secara baik dan yakin. Kemahiran bercerita secara korporat merupakan satu teknik untuk memperkenalkan jenama dan nilai kepada khalayak secara naratif. Ia adalah strategi komunikasi yang bertujuan untuk mendapat perhatian khalayak melalui perkongsian ilmu, pengalaman pembelajaran, nilai dan budaya. Semua aktiviti yang dilakukan dan kemahiran yang dipertingkatkan akan memberi keyakinan kepada pelajar untuk menghadapi alam pekerjaan dan kehidupan mereka.

*This course uses storytelling as a learning tool to encourage and heighten the students' ability to communicate thoughts and feelings in an articulate and confident manner. Corporate storytelling is about presenting your brand and values to the audience using narrative techniques. It is a communication strategy that aims at enhancing audience engagement. Students share knowledge, lessons learned, values and culture through stories. The activities and skills that they do should give them the confidence in dealing with challenges in their working world and throughout life.*

### **Bacaan Asas**

- Chancellor, R & Lee, S. 2016. Storytelling, oral history, and building the library community. *Storytelling, Self, Society*, 12(1): 39-54.
- Khodabandeh, F. 2018. The Impact of Storytelling Techniques through Virtual Instruction on English Students' Speaking Ability. In *The Journal of Teaching English with Technology*.
- Michi Farida A Halim & Nor Hasni Mokhtar. 2016. Developing low-proficiency Students' language Skills through Storytelling. In *Classroom Insights: Language Learning Skills, Strategies and Practices*, edited by Zarina Othman, Wahiza Wahi & Faridah Musa. Penerbit Universiti Kebangsaan Malaysia: 80 – 89.
- Press, Matt. 2019. Corporate Storytelling: How Stories Can Make People Fall in Love with your Brand & Become Customers. in <https://www.splashcopywriters.com/blog/corporate-storytelling>
- Stoyanov, N. 2016. What is Corporate Storytelling and Why is it Important. in <https://www.clickz.com/what-is-corporate-storytelling-and-why-is-it-important/105117/>

## **LMCE3071 Professional Communication**

Kursus ini ditawarkan kepada pelajar MUET Band 4. Ia bertujuan untuk membantu pelajar meningkatkan kemahiran berkomunikasi dalam situasi yang pelbagai. Kursus ini memerlukan pelajar mengaplikasi apa yang dipelajari di dalam kelas seterusnya berinteraksi dalam keadaan sebenar melalui pembentangan video kesedaran korporat.

*The course is offered to students who have obtained MUET Band 4. It is designed for students to enhance their professional communication skills in given situations. The course requires students to apply what they have learnt in class, and communicate authentic interaction through creating a corporate awareness video.*

### **Bacaan Asas:**

- Baker, S. J. 2016. *Conversation Tactics: How to Communicate Effectively Get People to like your ideas.* <http://www.self-help-books.com/>
- Dickers, S. 2014. *How To Write Funny: Your Serious, Step-By-Step Blueprint For Creating Incredibly, Irresistibly, Successfully Hilarious Writing (Volume 1)*

- Holderman, E. 2014. 16 Websites and Apps for Making Videos and Animation. <https://www.common sense.org/education/blog/16-websites-and-apps-for-making-videos-and-animation>
- Hybels, S. & W II, R.L. 2015. Communicating Effectively 10th ed. New York: McGraw-Hill.
- Young, K. S. & Travis, H. P. 2017. Oral Communication: Skills, Choices, and Consequences 4th Edition. Waveland Press.

### **LMCE2103    Advanced Communication Project**

Kursus ini bertujuan untuk membina kemahiran pelajar dalam melaksanakan aktiviti komunikatif dalam bahasa Inggeris. Pelajar perlu memainkan peranan yang penting dalam aktiviti tersebut dengan bantuan yang minima. Contoh aktiviti yang disarankan termasuk menyampaikan ucapan, mengadakan kelas untuk pelajar sekolah, mengacara dan mempromosi produk, khidmat atau idea di ruang pameran. Pelajar perlu merakam aktiviti dan memuat naik video aktiviti tersebut. Fokus kursus ini adalah untuk membina kemahiran komunikasi dan mengaplikasikannya dalam pelbagai situasi. Kursus ini menggunakan pendekatan pembelajaran melalui pengalaman.

*This course prepares students to gain skills to carry out a communicative activity in English in which they play a major or leading role. Students will conduct the task independently with minimal assistance. Examples of communicative activities that students can carry out are giving a talk, conducting a class for primary or secondary students, emceeing, speaking at the Speaker's Corner and communicating a product, service or idea in exhibitions. Each student is expected to upload a video of the activity at the end of the semester. The focus of this course is for students to develop communication skills and apply these skills in a communicative setting. The course uses experiential learning approach.*

#### **Bacaan Asas:**

- Abrahams, M. 2016. Speaking Up Without Freaking Out: 50 Techniques for Confident, Calm, and Competent Presenting. Iowa: Kendall/Hunt Publishing Co.
- Anderson, C. 2018. TED Talks: The Official TED Guide to Public Speaking - Tips and Tricks for Giving Unforgettable Speeches and Presentations. London: Hodder & Stoughton General Division.
- Decker, B. & Decker, K. 2015. Communicate to Influence: How to Inspire Your Audience to Action. New York: McGraw-Hill Education.
- Groskop, V. 2019. How to Own the Room: Women and the Art of Brilliant Speaking. London: Transworld Publishers Ltd.
- Knaflic, C.N. 2015. Storytelling with Data: A Data Visualization Guide for Business Professionals. New Jersey: John Wiley & Sons.



## GARIS PANDUAN PEMINDAHAN KREDIT SECARA MENEGAK

\* Untuk kegunaan Pelajar Kemasukan Kategori Diploma sahaja

1. "Pemindahan kredit secara menegak" bererti kursus yang dikecualikan bagi seorang pelajar daripada mengambil semula kursus-kursus yang setara yang telah diambil daripada kolej/institusi pascapendidikan menengah (kolej/IPTA/IPTS) di dalam dan di luar negara.
2. Kursus yang diluluskan akan diberikan gred Dikecualikan (DK) tidak dikira dalam Purata Nilai Gred Kumulatif (PNGK) akan ia diambil kira sebagai sebahagian dari Jumlah Kredit bagi tujuan pengijazahan;
3. Syarat pemindahan kredit secara menegak adalah:
  - a) Kategori pelajar dalam Skema Pengecualian Kredit adalah Pelajar yang khusus mengambil kursus di peringkat Diploma/Sijil atau setaraf dengannya;
  - b) Hasil pembelajaran dan kandungan kursus yang setara dalam kedua-dua program mestilah mempunyai persamaan tidak kurang dari 80%;
  - c) Perbezaan magnitud kredit yang hendak dipindahkan itu tidak melebihi 10% daripada kursus setara yang ada di UKM;
  - d) Kredit yang dipindahkan hendaklah daripada program yang mendapat akreditasi daripada MQA bukan profesional berautoriti atau agensi jaminan kualiti di negara berkenaan dan telah diluluskan oleh Senat;
  - e) Pelajar berkenaan mendapat gred tidak kurang dari C atau yang setara dengannya; (*Pelajar Fakulti Pendidikan yang mempunyai Diploma/Sijil Perguruan dikecualikan daripada peraturan ini (Senat ke315)*);
  - f) Kursus berkenaan tidak melebihi 5 tahun dari tarikh permohonan;
  - g) Kredit yang dipindahkan secara menegak **tidak boleh melebihi 30% (diploma) dan 60% (diploma lanjutan)** daripada jumlah beban kredit sesuatu program;
  - h) **Pengecualian sesuatu kursus pengajian hanya dibenarkan pada Semester 1, Tahun 1 sahaja.**
4. Permohonan untuk pemindahan kredit secara menegak (Borang UKM/PPPS/B/P03/AK07/1 (Semakan 5)) yang boleh diperolehi melalui capaian di SMPweb pelajar. Borang ini perlu dikemukakan kepada Pusat Pengurusan Akademik **selewat-lewatnya pada minggu ke-4 semester pertama sesi pembelajaran bermula bersama dengan perkara dibawah:**
  - a) Resit bayaran wang proses sebanyak **RM100.00** atas nama Bendahari UKM;
  - b) Mengemukakan **transkrip atau keputusan peperiksaan Diploma berkenaan yang telah disahkan bersama sinopsis/kandungan kursus dari mana-mana IPTA/IPTS dalam dan luar negara yang diiktiraf untuk semakan;**
5. Fakulti/Pusat berhak menetapkan atau mengenakan syarat-syarat tertentu untuk pelajar, jika perlu dalam bentuk temu duga atau peperiksaan khas;
6. Keputusan permohonan akan dimaklumkan terus kepada pelajar oleh Fakulti/Pusat yang meluluskan **selewatnya pada, minggu ke-6.**

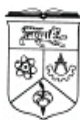

## GARIS PANDUAN PEMINDAHAN KREDIT SECARA MENDATAR

*\* Untuk kegunaan pelajar UKM yang sedang mengikuti pengajian peringkat Ijazah Sarjanamuda sahaja*

1. "Pemindahan kredit secara mendatar" bererti kursus yang dipindahkan bagi kursus setara;
  - a) antara 2 program yang berlainan di dalam UKM atau;
  - b) salah satu daripada program adalah program diluar UKM;
  - c) apabila pelajar bertukar program/fakulti yang lain di UKM kecuali pelajar berstatus Gagal Berhenti (PGB);
  - d) apabila pelajar mengikuti pertukaran pelajar (program mobiliti) diluar negara
2. Kursus yang diluluskan akan diberikan gred mengikut gred asal (rujuk syarat pemindahan secara mendatar dibawah) atau setara dengannya. Gred ini **dikira dalam Purata Nilai Gred Kumulatif (PNGK)** dan ia diambil kira sebagai sebahagian dari Jumlah Kredit bagi tujuan pengijazahan;
3. Syarat pemindahan kredit secara mendatar adalah:
  - a) Hasil pembelajaran dan kandungan kursus yang setara dalam kedua-dua program mestilah mempunyai persamaan tidak kurang dari 80%;
  - b) Gred tidak kurang dari C atau penyeteraaran berdasarkan kedudukan pencapaian pelajar dalam kursus yang diambil atau markah mutlak;
  - c) Tempoh sah laku kredit yang dipindahkan ialah 5 tahun;
  - d) Program tersebut mendapat akreditasi oleh MQA, badan profesional berautoriti /agensi Jaminan Kualiti dinegara berkenaan dan telah diluluskan oleh Senat universiti tersebut;
  - e) Kredit yang dipindahkan secara mendatar **tidak boleh melebihi 30%** daripada jumlah keseluruhan kredit sesuatu program;
4. Permohonan untuk pemindahan kredit secara mendatar (Borang UKM/PPPS/B/P03/AK07/1(Semakan 6)) yang boleh diperolehi melalui capaian di SMPweb pelajar. Borang ini perlu dikemukakan kepada **fakulti dan pusat** yang menawarkan kursus berkenaan untuk diluluskan pemindahan mengikut program yang diikuti.
5. Pelajar perlu melampirkan borang ini bersama transkrip atau keputusan peperiksaan berkenaan dan mengikut langkah-langkah berikut: a) yang telah disahkan untuk semakan. b) Perlu dihantar ke fakulti/pusat terbabit selewat-lewatnya 2 minggu selepas keputusan diterima. **Kelewatan pelajar mengemukakan keputusan akan memberi kesan kepada proses pengijazahan pelajar;**
6. Fakulti/Pusat berhak menetapkan atau mengenakan syarat-syarat tertentu untuk pelajar, jika perlu dalam bentuk temu duga atau peperiksaan khas. Kelulusan permohonan pemindahan kredit mendatar akan disahkan di dalam mesyuarat fakulti;
7. Keputusan permohonan akan dimaklumkan terus kepada pelajar oleh Fakulti/Pusat yang meluluskan dan disalinkan kepada Pusat Pengurusan Akademik sebelum Mesyuarat Jawatankuasa Pemeriksa diadakan pada semester berkenaan. Gred akan dimasukkan dalam keputusan peperiksaan semester berikutnya;



## **Peraturan-peraturan Universiti Kebangsaan Malaysia (Pengajian Sarjana Muda) 2020**

Pada menjalankan kuasa yang diberi oleh **perenggan 38 Perlembagaan Universiti Kebangsaan Malaysia 2010**, Senat Universiti Kebangsaan Malaysia membuat peraturan seperti berikut;

### **1. Nama, Mula Berkuat kuasa, Pemakaian dan Tafsiran**

- 1.1. Peraturan ini dinamakan Peraturan-peraturan Universiti Kebangsaan Malaysia (Pengajian Sarjana Muda) 2020 dan hendaklah mula berkuat kuasa selepas tarikh permulaan kuat kuasa Peraturan-peraturan ini.
- 1.2. Peraturan ini hendaklah terpakai bagi semua pelajar yang mula mengikuti sesuatu program yang mengurniakan suatu Ijazah selepas tarikh Peraturan ini mula berkuatkuasa.
- 1.3. Dalam Peraturan-peraturan ini, melainkan jika konteksnya menghendaki makna yang lain,
  - “bayaran” ertinya apa-apa yuran dan pembayaran lain yang dikenakan oleh Universiti kepada pelajar bagi sesuatu program;
  - “Dekan” ertinya ketua bagi sesuatu Fakulti atau Pengarah bagi sesuatu Pusat yang dilantik oleh Naib Canselor;
  - “Fakulti” ialah mana-mana Fakulti Universiti termasuklah mana-mana Pusat Universiti yang mengurniakan Ijazah;
  - “gred” ertinya abjad bagi menunjukkan pencapaian pelajar dalam sesuatu mata pelajaran;
  - “Jawatankuasa Rayuan” ertinya suatu jawatankuasa yang ditubuhkan untuk menimbang rayuan terhadap keputusan peperiksaan;
  - “Ketua Program” ertinya seseorang staf akademik yang dilantik oleh Universiti bagi menyelaras sesuatu program;
  - “kredit” ertinya nilai beban bagi satu jam kredit yang bersamaan dengan jam belajar atau masa pembelajaran setara selama satu semester pengajian;
  - “kursus” ertinya sesuatu mata pelajaran yang ditawarkan di dalam syarat program pengajian;
  - “kursus audit” ialah sesuatu kursus yang didaftarkan oleh pelajar tetapi jam kredit kursus tersebut tidak dikira dalam pengiraan jumlah jam kredit untuk bergraduat dan pengiraan keputusan peperiksaan;
  - “pelajar” ertinya seseorang pelajar berdaftar Universiti yang mengikuti program Sarjana Muda di Universiti bagi sesuatu program;
  - “pelajar baharu” ertinya pelajar yang telah menerima tawaran Universiti tetapi belum mendaftarkan diri untuk Program Pengajian;
  - “pelajar tanpa ijazah” ertinya pelajar luar yang mendaftar dan mengikuti satu atau sebahagian kursus yang terdapat dalam program Sarjana Muda;

“Penangguhan Pengajian” ertinya tempoh sementara pelajar dibenarkan untuk tidak mengikut pengajian;

“Pendaftar” ertinya seorang pekerja Universiti dalam kumpulan pengurusan dan profesional dalam klasifikasi perkhidmatan pentadbiran dan sokongan yang ditempatkan di entiti pentadbiran dan perkhidmatan akademik Universiti bagi pelajar dan ditanggungjawab dengan tanggungjawab sebagai ketua di entiti itu;

“Pendaftaran Kursus” ertinya proses pelajar mendaftar kursus tertentu dalam sesuatu program dalam tempoh yang ditetapkan;

“Peperiksaan” ertinya apa-apa cara atau kaedah penilaian yang membolehkan markah atau gred diberikan bagi sesuatu kursus atau sebahagian daripada kursus tertentu;

“Pemindahan Kredit” ertinya kredit yang telah diberikan oleh satu-satu program ke dalam program yang lain, sama ada semua program itu di dalam UKM atau salah satu daripadanya adalah program di luar UKM;

“Pemindahan Kredit Secara Menegak” ertinya jumlah kredit yang dikecualikan bagi seseorang pelajar daripada mengambil semula kursus yang setara yang telah diambil daripada institusi pascapendidikan menengah yang telah mendapat kelulusan Fakulti;

“Pemindahan Kredit Secara Mendatar” ertinya pemindahan kredit dari satu program ke program yang lain pada tahap pengajian yang sama dan mendapat kelulusan Fakulti;

“Peperiksaan Ulangan Khas” ertinya peperiksaan yang dijalankan bagi sesuatu kursus boleh diberikan kepada pelajar yang memerlukan hanya satu sahaja untuk tujuan bergraduasi;

“Pindah Kredit Dengan Gred” ertinya pindah kredit secara mendatar bagi pelajar yang berada dalam sistem (pelajar masih dalam pengajian). Kredit dikira dalam kredit bergraduasi pelajar dan gred kursus diambil kira dalam pengiraan Purata Nilai Gred (PNG) dan Purata Nilai Gred Kumulatif (PNGK).

“Pindah Kredit Tanpa Gred” turut dipanggil pengecualian kredit, ertinya pindah kredit secara menegak atau mendatar bagi pelajar yang telah keluar daripada sistem (pelajar telah tamat pengajian) atau telah mencapai tahap kompetensi dalam kursus berkenaan. Kredit kursus yang dipindahkan diambil kira dalam kredit bergraduasi tetapi gred kursus tidak diambil kira dalam pengiraan PNG dan PNGK pelajar.

“PNG” (Purata Nilai Gred) ertinya purata mata nilai gred yang diperolehi dalam sesuatu semester;

“PNGK” (Purata Nilai Gred Kumulatif) ertinya purata himpunan mata nilai yang diperolehi bagi semua semester yang telah diikuti;

“program” ertinya struktur pengajian Ijazah Sarjana Muda dalam bidang tertentu;

“semester” ertinya tempoh tertentu di dalam sesuatu sesi yang telah ditetapkan oleh Senat;

“Senat” ertinya Senat Universiti Kebangsaan Malaysia;

“sesi” ertinya tahun akademik yang tarikhnya ditetapkan oleh Senat;

“tahun berjeda (*gap year*)” ertinya pelajar berehat dari mengikuti pengajian dalam tempoh masa sehingga maksimum dua semester (satu tahun) untuk melaksanakan aktiviti-aktiviti

sukarelawan yang dirancang dengan agensi terpilih atau untuk tujuan-tujuan umum yang lain.

“tempoh maksimum pengajian” ertinya bilangan maksimum semester yang dibenarkan bagi menamatkan sesuatu kursus;

“Universiti” ertinya Universiti Kebangsaan Malaysia.

## 2. Syarat Penerimaan Masuk

### 2.1. Keperluan Pelajaran Asas

#### 2.1.1. Sijil Pelajaran Asas

Calon mestilah lulus peperiksaan Sijil Pelajaran Malaysia (SPM) atau peperiksaan yang setaraf dengannya dengan mendapat kepujian dalam mata pelajaran Bahasa Malaysia/Bahasa Melayu atau kepujian Bahasa Malaysia/Bahasa Melayu Kertas Julai dan lulus mata pelajaran Sejarah.

atau:

Bagi calon luar negara, calon hendaklah telah melengkapkan 12 tahun pembelajaran di peringkat sekolah rendah dan sekolah menengah atas;

dan:

#### 2.1.2. Sijil Tinggi Persekolahan Malaysia (STPM)

2.1.2.1. Calon mestilah lulus peperiksaan Sijil Tinggi Persekolahan Malaysia (STPM) dengan mendapat sekurang-kurangnya PNGK 2.00 dan mendapat sekurang-kurangnya Gred C (NGMP 2.00) mata pelajaran Pengajian Am; dan Gred C (NGMP 2.00 dalam dua (2) mata pelajaran lain.

atau:

#### 2.1.3. Sijil Matrikulasi/ Asasi

2.1.3.1. Calon mestilah lulus Matrikulasi/ Asasi dengan mendapat sekurang-kurangnya PNGK 2.00;

atau:

#### 2.1.4. Sijil Tinggi Agama Malaysia (STAM)

2.1.4.1. Calon mestilah lulus Sijil Tinggi Agama Malaysia (STAM) dengan mendapat sekurang-kurangnya Pangkat Jayyid;

atau:

#### 2.1.5. Diploma/Setaraf

2.1.5.1. Calon mestilah memiliki kelulusan Diploma atau kelulusan lain yang diiktiraf setaraf dengannya oleh Kerajaan Malaysia dan diluluskan oleh Senat Universiti. Calon lepasan diploma TVET perlu memiliki kelulusan

Diploma Kemahiran Malaysia (DKM), Diploma Lanjutan Kemahiran Malaysia (DLKM) atau Diploma Vokasional Malaysia (DVM) yang diiktiraf setaraf dengannya oleh kerajaan Malaysia dan diluluskan oleh Senat Universiti (syarat khas program mengikut jenis program yang ditawarkan di Fakulti).

atau:

- 2.1.5.2. Lulus peperiksaan STPM tahun sebelumnya dengan mendapat sekurang-kurangnya Gred C (NGMP 2.00) dalam tiga (3) mata pelajaran termasuk Pengajian Am;

atau:

- 2.1.5.3. Lulus Sijil Matrikulasi tahun sebelumnya dengan mendapat sekurang-kurangnya PNGK 2.00;

atau:

- 2.1.5.4. Lulusan Pra-U Sekolah Sukan Malaysia/GCE A-Level/ International Baccalaureate Diploma/ Australian Matriculation (AUSMAT) serta kelayakan lain yang diiktiraf setaraf dengannya oleh Kerajaan Malaysia dan diluluskan oleh Senat.

atau:

- 2.1.5.5. Bagi calon luar negara, calon hendaklah memiliki Sijil Sekolah Menengah Atas (contohnya seperti Higher Secondary Certificate, Senior Secondary School Graduation Certificate, Tawjihyah, Ijazah Sekolah Menengah Atas, High School Diploma);

atau:

#### 2.1.6. Kelayakan lain

- 2.1.6.1 Calon mestilah mempunyai kelayakan lain dan/atau pengalaman yang diiktiraf oleh Senat seperti yang tersenarai di dalam Buku Panduan Fakulti masing-masing.

dan:

#### 2.1.7. Malaysian University English Test (MUET).

- 2.1.7.1. Calon –calon mestilah mendapat sekurang kurangnya Tahap 2 (Band 2) dalam Malaysian University English Test (MUET).

- 2.1.7.2. Bagi calon luar negara atau berkelayakan luar negara hendaklah memenuhi syarat minimum keperluan Bahasa Inggeris MUET Band 3 atau IELTS Band 5.5 atau TOEFL IBT Band 46 atau setara dengannya.

- 2.1.7.3. Calon boleh diberi pengecualian kompetensi Bahasa Inggeris seperti yang telah ditetapkan oleh program atau dalam standard program daripada Agensi Kelayakan Malaysia (MQA) sekiranya:

2.1.7.3.1. Calon tersebut adalah calon luar negara yang berasal daripada negara yang menggunakan Bahasa Inggeris sebagai bahasa rasmi atau:

2.1.7.3.2. Calon menggunakan kelayakan akademik dari institusi di luar negara yang menggunakan Bahasa Inggeris sebagai bahasa pengantar sepenuhnya

## 2.2. Syarat-syarat Masuk Yang Lain

Calon-calon mestilah juga:

2.2.1. mengambil apa-apa ujian serta menghadiri temuduga seperti yang ditentukan oleh Senat untuk menilai kelayakan mereka mengikuti kursus di Universiti;

2.2.2. menunjukkan lazimnya bahawa mereka berumur tujuh belas tahun atau lebih pada hari pertama tahun akademik yang mereka mohon masuk;

2.2.3. menunjukkan bukti dalam borang yang disediakan oleh Universiti bahawa mereka adalah cukup sihat dan berupaya untuk mengikuti kursus pengajian di Univeristi; dan

2.2.4. memenuhi apa-apa syarat lain yang ditetapkan oleh Senat dari semasa ke semasa.

2.3. Penerimaan masuk calon ke Fakulti bergantung kepada budi bicara Senat.

2.4. Penerimaan masuk ke mana-mana Fakulti tidak semestinya bermakna bahawa seseorang calon dibenarkan memilih sendiri bidang pengkhususan dalam program pengajian tertentu di Fakulti itu walaupun ia mempunyai syarat-syarat khas yang ditetapkan. Pengagihan pelajar-pelajar ke bidang-bidang pengkhususan adalah ditetapkan mengikut budi bicara Fakulti. Walau bagaimanapun keutamaan masuk ke jurusan-jurusan tertentu adalah bergantung kepada syarat-syarat Fakulti yang ditetapkan tertakluk kepada penyelarasan di peringkat Universiti.

## 3. Struktur Pengajian

### 3.1. Jumlah Kredit

Pelajar dikehendaki mengikuti sekurang-kurangnya seratus dua puluh (120) kredit kursus yang ditetapkan atau sejumlah unit lain yang ditetapkan oleh Senat.

### 3.2. Kursus

Pelajar dikehendaki mengikuti kursus-kursus yang ditetapkan seperti berikut:

#### 3.2.1. Kursus Pendidikan Citra

3.2.1.1. Kursus Pendidikan Citra terbahagi kepada dua (2) komponen iaitu:

3.2.1.1.1. Kursus Wajib Universiti – 10 kredit.

Bukan Profesional);

3.2.1.2. Pelajar dikehendaki mengikuti sejumlah:

3.2.1.2.1. 30 kredit kursus pendidikan Citra untuk tujuan pengijazahan bagi pelajar program profesional dan/ atau program berasaskan Model 2u2i.

3.2.1.2.2. 40 kredit kursus pendidikan Citra untuk tujuan pengijazahan bagi pelajar program bukan professional.

3.2.2. Kursus Fakulti

Pelajar dikehendaki mengikuti kursus-kursus yang terdiri daripada kursus wajib dan kursus pilihan yang jumlah kreditnya ditetapkan oleh Fakulti.

Tempoh Yang Dibenarkan

3.3.1. Pelajar mesti mengikuti kursus ijazah sarjana muda selama tidak kurang daripada enam (6) semester dan tidak lebih daripada sepuluh (10) semester dikira dari tarikh pendaftaran pertama untuk mendapatkan ijazah sarjana muda bagi program pengajian tiga tahun dan sekurang-kurangnya tujuh (7) semester dan tidak lebih daripada dua belas (12) bagi program pengajian empat tahun kecuali bagi program pengajian Doktor Perubatan sekurang-kurangnya lima (5) sesi dan tidak melebihi tujuh (7) sesi dan Doktor Pergigian sekurang-kurangnya lima (5) sesi dan tidak melebihi tujuh (7) sesi. Pengajian Semester ke-3 tidak diambilkira bagi menentukan jumlah semester maksimum pengajian yang dibenarkan;

3.3.2. Pelajar yang diluluskan pemindahan kredit, tempoh minimum yang dikenakan untuk menyelesaikan kursus pengajian bagi ijazah bergantung kepada bilangan kredit yang dikecualikan dan tertakluk kepada tempoh bermastautin minimum satu tahun atau dua (2) semester tidak termasuk semester ketiga. Peruntukan ini adalah juga tertakluk kepada pelajar memenuhi jumlah kredit keseluruhan program pengajiannya kecuali bagi program yang ditetapkan selainnya oleh badan profesional.

Pendaftaran Kursus

3.4.1 Pelajar dikehendaki mendaftar kursus-kursus yang diambil pada setiap semester. Pendaftaran kursus-kursus tersebut hendaklah dilakukan mengikut syarat- syarat yang ditetapkan oleh Fakulti. Pendaftaran untuk semester ke-3 adalah opsional;

3.4.2 Pelajar dikehendaki mendaftar tidak kurang dua belas (12) kredit dan tidak lebih daripada dua puluh (20) kredit pada tiap-tiap semester. Pendaftaran kurang daripada dua belas (12) kredit atau lebih daripada dua puluh (20) kredit hanya dibenarkan dengan kelulusan daripada Dekan. Untuk semester ketiga, pelajar dikehendaki mendaftar tidak kurang daripada satu (1) kursus dan tidak lebih daripada tiga (3) kursus;

3.4.3. Penukaran kursus yang didaftarkan boleh dilakukan hanya dalam tempoh dua (2) minggu pertama permulaan tiap-tiap semester. Untuk semester ke-3 calon tidak dibenarkan menukar atau tambah kursus setelah semester bermula;

- 3.4.4. Pengguguran kursus yang didaftarkan boleh dilakukan dalam tempoh empat (4) minggu pertama penilaian tiap-tiap semester. Pengguguran selepas minggu ke-4 sehingga akhir minggu ke-8 akan diberikan gred TD. Kursus yang digugurkan ini tidak akan diambil kira di dalam Purata Nilai Gred. Untuk semester ke-3 calon dibenarkan menarik diri dari sesuatu kursus dan akan diberi gred TD.
  - 3.4.5. Pelajar yang tidak mendaftar dalam tempoh empat minggu selepas semester bermula tanpa mendapatkan kebenaran secara bertulis untuk menangguhkan pengajian daripada Dekan akan diberi status "Diberhentikan sebab tidak mendaftar".
  - 3.4.6. Proses pengguguran kursus hendaklah mematuhi keperluan jam kredit minimum dan maksimum yang perlu diambil pada setiap semester seperti dinyatakan pada Perkara 3.4.2.
  - 3.4.7. Permohonan bagi pertukaran taraf kursus hendaklah mendapat kelulusan Fakulti pemilik kursus. Bagi permohonan tukar taraf kursus ke taraf kursus audit (U), permohonan hendaklah dikemukakan selewat-lewatnya pada minggu keempat (ke-4) semester pengajian.
- 3.5. Pemandahan Kredit
- 3.5.1. Pemandahan kredit secara menegak boleh dilakukan oleh pelajar lepasan institusi pascapendidikan menengah berasaskan pemetaan mata pelajaran yang sesuai jika:
    - 3.5.1.1. Kredit yang dipindahkan tidak boleh melebihi 30 peratus daripada jumlah keseluruhan kredit bagi satu program tertentu. Bagi pelajar lepasan diploma (Tahap 4, Kerangka Kelayakan Malaysia), pemandahan kredit boleh diberikan sehingga maksimum 50 peratus;
    - 3.5.1.2. Pelajar yang berkenaan hendaklah mendapat gred tidak kurang dari C atau yang setara dengannya. Bagi pelajar lepasan diploma (Tahap 4, Kerangka Kelayakan Malaysia) hendaklah mendapat gred C atau yang setara dengannya ( $\leq 30\%$ ) dan gred B atau setara dengannya (31 – 50%);
    - 3.5.1.3. Hasil pembelajaran dan/atau kandungan kursus tersebut mempunyai persamaan dengan kursus-kursus di UKM tidak kurang daripada 80%.
    - 3.5.1.4. Perbezaan magnitud kredit yang hendak dipindahkan itu hendaklah tidak melebihi 10% daripada kursus setara yang ada di UKM. Oleh kerana takrif kredit mungkin berbeza-beza dari satu institusi dengan institusi yang lain, perbandingan magnitud kredit boleh dilakukan melalui Masa Pembelajaran Pelajar (MPP). Jika MPP tidak dapat ditentukan, jumlah kredit untuk menamatkan pengajian boleh digunakan untuk melakukan perbandingan;
    - 3.5.1.5. Kredit yang dipindahkan hendaklah daripada program yang mendapat akreditasi daripada Agensi Kelayakan Malaysia (MQA), badan profesional berautoriti atau agensi jaminan kualiti di negara berkenaan;
    - 3.5.1.6. Kredit yang dipindahkan diambil kira untuk bergraduat tetapi tidak digunakan dalam pengiraan Purata Nilai Gred (PNG) Semester dan Purata Nilai Gred Kumulatif (PNGK);

- 3.5.2.1. Hasil pembelajaran dan/atau kandungan kursus yang dipadankan dalam kedua-dua program itu mestilah mempunyai persamaan tidak kurang daripada 80%;
- 3.5.2.2. Pelajar yang hendak memindahkan kredit satu-satu kursus mestilah mendapat gred tidak kurang dari C.
- 3.5.2.3. Kredit yang dipohon hendaklah tidak melebihi lima (5) tahun dari tarikh permohonan.
- 3.5.2.4. Tiada had kredit tetapi pelajar adalah tertakluk kepada tempoh bermastautin seperti perkara 3.3.2
- 3.5.3. Pelajar yang ingin mendapat pemindahan kredit hendaklah mengemukakan permohonan rasmi kepada dekan fakulti masing-masing atau kepada wakil yang diberi kuasa.
- 3.5.4. Permohonan pemindahan kredit hendaklah disahkan oleh Mesyuarat Fakulti setelah mendapat perakuan jawatankuasa khas yang ditetapkan.
- 3.5.5. Kursus yang telah diluluskan pemindahan kredit tidak boleh ditarik balik oleh pelajar.
- 3.5.6. Keputusan permohonan pemindahan kredit pelajar akan dimaklumkan oleh Pendaftar/ Dekan Fakulti.

### **Struktur Penilaian**

- 4.1. Pemberian nilai gred bagi setiap semester adalah untuk kerja kursus dan penilaian-penilaian lain yang diadakan di sepanjang semester dan akhir semester.
- 4.2. Bagi kursus yang ada peperiksaan akhir, komponen peperiksaan akhir adalah dari 30% - 70% daripada jumlah markah keseluruhan.
- 4.3. Gred dan nilai gred yang diberikan kepada sesuatu kursus adalah seperti berikut:

| <u>Gred</u> | <u>Nilai Gred</u> | <u>Taraf</u> |
|-------------|-------------------|--------------|
| A           | 4.00              | Cemerlang    |
| A-          | 3.67              |              |
| B+          | 3.33              | Kepujian     |
| B           | 3.00              |              |
| B-          | 2.67              |              |



|     |                         |       |
|-----|-------------------------|-------|
| C+  | 2.33                    |       |
| C   | 2.00                    |       |
| C-  | 1.67                    | Lulus |
| D+  | 1.33                    |       |
| D   | 1.00                    |       |
| E   | 0.00                    | Gagal |
| L/K | Lulus/Kandas            |       |
| TL  | Tidak Lengkap           |       |
| SM  | Sedang Maju             |       |
| U   | Audit                   |       |
| TD  | Tarik Diri              |       |
| TP  | Tanggung<br>Peperiksaan |       |
| PK  | Pindah Kredit           |       |

4.4. Gred-gred berikut diberikan tanpa nilai gred:

- 4.4.1. L/K (Lulus/Kandas) iaitu gred yang diberikan kepada pelajar-pelajar yang mengambil kursus yang keputusannya tidak digredkan tetapi hanya diberi catatan "lulus" atau "kandas" sahaja.
- 4.4.2. TL (Tidak Lengkap) iaitu gred yang diberikan dengan kebenaran Fakulti kepada pelajar yang tidak dapat menyelesaikan sekurang-kurangnya 70% daripada keperluan kursus atas alasan yang munasabah. Pelajar perlu melengkapkan tugas tersebut selewat-lewatnya dua (2) minggu selepas pendaftaran semester berikutnya untuk mendapat penilaian penuh dan gred.
- 4.4.3. SM (Sedang Maju) iaitu gred yang digunakan bagi sesuatu kerja atau projek yang melebihi satu semester untuk disiapkan. Ia tidak diberi mata nilai tetapi unit baginya hanya dikira untuk penentuan unit umum bagi sesuatu semester dan bukan untuk keperluan penilaian untuk mendapatkan ijazah. Unit dan nilai gred bagi kerja atau projek tersebut hanya diambil kira bagi maksud pengiraan jumlah unit untuk keperluan ijazah dan purata nilai apabila simbol SM digantikan dengan gred.
- 4.4.4. U (Audit) iaitu gred yang diberikan kepada pelajar yang mendaftar, mengikuti kursus dan mengambil peperiksaan bagi sesuatu kursus itu tetapi nilai gred tidak diberikan dan simbol tersebut hanya direkodkan jika pelajar lulus peperiksaan kursus itu. Sekiranya gagal akan direkodkan sebagai gred K.
- 4.4.5. TD (Tarik Diri) iaitu gred yang diberikan kepada pelajar yang menarik diri bagi sesuatu kursus pada minggu kelima hingga minggu kelapan sesuatu semester.
- 4.4.6. TP (Tanggung Peperiksaan) iaitu gred yang diberikan kepada pelajar yang memohon untuk menangguhkan peperiksaan di bawah perenggan 8.3. Peperiksaan gantian hendaklah diadakan seberapa segera yang mungkin berdasarkan keadaan kesihatan pelajar.

- 4.4.7. PK (Pindah Kredit) iaitu gred diberikan kepada pelajar yang diluluskan pemindahan kredit secara menegak atau mendatar. Kredit kursus yang dipindahkan diambil kira dalam kredit bergraduasi tetapi gred kursus tidak diambil kira dalam pengiraan PNG dan PNGK pelajar.

## 5. Sistem Penilaian dan Purata Nilai Gred (PNG)

- 5.1. Semua kursus akan diambil kira untuk mengira Purata Nilai Gred (PNG) Semester dan Purata Nilai Gred Kumulatif (PNGK) seperti pada perenggan 3.2. kecuali kursus-kursus yang ditetapkan oleh Fakulti.
- 5.2. Kursus-kursus yang mendapat gred "E" (gagal) juga diambil kira untuk menentukan Purata Nilai Gred (PNG) dan Purata Nilai Gred Kumulatif (PNGK) bagi semester berkenaan.
- 5.3. Gred bagi kursus-kursus ulangan adalah diambil kira untuk menentukan Purata Nilai Gred (PNG) dan Purata Nilai Gred Kumulatif (PNGK) bagi pelajar-pelajar yang mengulang dan dengan ini gred "E" (gagal) asal bagi kursus berkenaan digugurkan dalam pengiraan tertakluk kepada perenggan 7.3.
- 5.4. Pelajar dibenar mengulang kursus yang telah sedia lulus bagi tujuan memperbaiki gred iaitu bagi kursus-kursus yang mendapat gred C-, D+ dan D sahaja. Hanya gred bagi keputusan peperiksaan yang terakhir sahaja diambil kira di dalam PNGK sementara gred asal kursus berkenaan digugurkan. Projek latihan ilmiah, latihan industri dan praktikum tidak termasuk di dalam peraturan ini.
- 5.5 PNG akan ditentukan mengikut kaedah di bawah:

### 5.5.1 Purata Nilai Gred (PNG) Semester

Jumlah Nilai Gred (nilai gred X jam kredit) untuk semua kursus dibahagikan dengan jumlah jam kredit bagi semua kursus yang diambil pada sesuatu semester seperti pada perenggan 5.1 dan 5.3;

Rumus pengiraan PNG adalah seperti berikut:

$$\text{PNG} = \frac{\sum_{i=1}^n G_i U_i}{\sum_{i=1}^n G_i}$$

yang mana

G = Nilai gred kursus ke-i

U = Jam Kredit ke-i

n = Bilangan kursus yang telah diikuti pada semester

Contoh:

**Semester I**

| Kursus | Gred | Nilai Gred | Jam Kredit | Nilai Gred X Jam Kredit |
|--------|------|------------|------------|-------------------------|
| XA1013 | A    | 4.00       | 3          | 12.00                   |
| XB1013 | B+   | 3.33       | 3          | 9.99                    |
| XC1013 | A-   | 3.67       | 3          | 11.01                   |
| XD1512 | E    | 0.00       | 2          | 0.00                    |
| XE1512 | D    | 1.00       | 2          | 2.00                    |
| JUMLAH |      |            | 13         | 35.00                   |

$$\begin{aligned} \text{PNG Semester} &= \frac{35.00}{13} \\ &= 2.69 \end{aligned}$$

## 5.5.2. Purata Nilai Gred Kumulatif (PNGK)

Jumlah Nilai Gred (nilai gred X jam kredit) untuk semua kursus dibahagikan dengan jumlah jam kredit bagi semua kursus yang telah diikuti tertakluk kepada perenggan 5.1 dan 5.3. Rumus pengiraan PNGK sama seperti rumus pengiraan PNG.

Contoh:

**Semester I**

| Kursus       | Gred | Nilai Gred | Jam Kredit | Nilai Gred X Jam Kredit |
|--------------|------|------------|------------|-------------------------|
| XA1013       | A    | 4.00       | 3          | 12.00                   |
| XB1013       | B+   | 3.33       | 3          | 9.99                    |
| XC1013       | A-   | 3.67       | 3          | 11.01                   |
| XD1512       | E    | 0.00       | 2          | 0.00                    |
| CE1512       | D    | 1.00       | 2          | 2.00                    |
| Jumlah Kecil |      |            | 13         | 35.00                   |

| <b>Semester II</b> |      |            |              |                         |
|--------------------|------|------------|--------------|-------------------------|
| Kursus             | Gred | Nilai Gred | Jam Kredit   | Nilai Gred X Jam Kredit |
| XA1113             | A    | 4.00       | 3            | 12.00                   |
| XB1313             | B+   | 3.33       | 3            | 9.99                    |
| XC1153             | C+   | 2.33       | 3            | 6.99                    |
| XD1363             | A    | 4.00       | 3            | 12.00                   |
| XE1512             | D    | 1.00       | 2            | 2.00                    |
| Jumlah Kecil       |      |            | 14           | 42.98                   |
| JUMLAH BESAR       |      |            | 27           | 77.98                   |
| PNGK               |      | =          | <u>77.98</u> |                         |
|                    |      |            | 27           |                         |
|                    |      | =          | 2.88         |                         |

5.6 Fakulti dibenar memasukkan pemberat dalam pengiraan Purata Nilai Gred Kumulatif (PNGK) Fakulti masing-masing untuk tujuan pengurniaan ijazah tertakluk kepada kelulusan Senat.

## 6. Syarat-syarat Kelayakan Meneruskan Pengajian

### 6.1. Taraf Lulus:

6.1.1. Seseorang pelajar dianggap Lulus dan dibenar meneruskan pengajian jika mendapat PNGK 2.00 atau lebih ( $\geq 2.00$ ).

### 6.2. Taraf Lulus Bersyarat:

6.2.1. Seseorang pelajar dianggap Lulus Bersyarat dan diberi amaran jika mendapat PNGK di antara 1.00 dengan 1.99 ( $1.00 \leq \text{PNGK} \leq 2.00$ ).

6.2.2. Seseorang pelajar tidak dibenarkan berada di dalam taraf Lulus Bersyarat dua semester berturut-turut, tidak termasuk semester pertama pengajiannya. Ini bermakna jika pelajar masih memperolehi PNGK kurang daripada 2.00 pada semester berikutnya, setelah melalui syarat 6.2.1, pelajar akan dianggap gagal dan diberhentikan.

### 6.3. Taraf Gagal:

6.3.1. Seseorang pelajar dianggap Gagal dan diberhentikan jika mendapat PNGK kurang daripada 1.00 tidak termasuk semester pertama pengajiannya atau tidak memenuhi syarat-syarat yang disebutkan pada perenggan 6.2 di atas.

6.4. Penilaian PNGK bagi syarat-syarat 6.1, 6.2 dan 6.3 di atas akan hanya berkuatkuasa mulai semester kedua pengajian seseorang pelajar. Ini bermakna semua pelajar dibenar meneruskan pengajian ke semester kedua pengajiannya tanpa mengira keputusan peperiksaan semester pertamanya.

6.5. Penilaian Untuk Mendapatkan Ijazah

6.5.1. Seseorang pelajar mestilah memenuhi semua syarat berikut untuk dikurniakan ijazah Sarjana Muda dengan Kepujian:

6.5.1.1. mencapai PNGK sekurang-kurangnya 2.00 bagi semua kursus yang diambilnya tertakluk kepada perenggan 5.1, 5.2 dan 5.3 di atas;

6.5.1.2. mendapat sekurang-kurangnya seratus dua puluh (120) kredit kursus-kursus yang ditetapkan atau sejumlah kredit lain yang ditetapkan termasuk jumlah kredit kursus-kursus Universiti seperti pada perenggan 3.2.1. Bagi tujuan ini, pelajar dibenar untuk mengumpul kredit tambahan dengan tujuan untuk meningkatkan PNGKnya. Ini boleh dilakukan dengan mendaftar kursus lain yang ditetapkan oleh Fakulti atau mendaftar semula kursus yang telah sedia lulus tertakluk kepada perenggan 5.4.

6.5.2. Pengurniaan Ijazah

6.5.2.1. Pengurniaan ijazah adalah mengikut kelas seperti berikut:

| <b>PNGK</b> | <b>Ijazah Yang Dikurniakan</b>                  |
|-------------|---|
| 3.67 – 4.00 | Ijazah Sarjana Muda dengan Kepujian (Cemerlang) |
| 2.00 – 3.66 | Ijazah Sarjana Muda dengan Kepujian             |

6.5.2.2. Ijazah boleh dikurniakan kepada Pelajar yang telah:

6.5.2.2.1. Memenuhi semua kehendak Peraturan ini;

6.5.2.2.2. Diperakui supaya diberi ijazah berkenaan oleh Jawatankuasa Pemeriksa dan disahkan oleh Senat;

6.5.2.2.3. Menjelaskan segala bayaran yang telah ditetapkan.

## 7. Peruntukan-peruntukan Lain

7.1. Seseorang pelajar tidak akan dibenarkan mengambil peperiksaan sesuatu kursus sekiranya Dekan telah memperakui bahawa pelajar berkenaan telah tidak mengikuti

sekurang-kurangnya 70% daripada keperluan kursus tersebut seperti yang ditetapkan oleh Fakulti.

- 7.2. Pelajar yang telah dikenal pasti oleh Fakulti untuk diberi bimbingan tambahan adalah diwajibkan menghadiri sesi bimbingan yang diatur oleh Fakulti masing-masing dan kegagalan menghadirinya boleh menjejaskan peluang mereka untuk mengambil peperiksaan.
- 7.3. Semua keputusan penilaian akhir semester yang diperolehi oleh pelajar akan dicatat di dalam rekod akademiknya.
- 7.4. Peperiksaan Ulangan Khas
  - 7.4.1. Peperiksaan Ulangan Khas boleh diadakan bagi pelajar semester terakhir yang memerlukan hanya satu kursus untuk tujuan mendapatkan ijazah dan kursus tersebut hendaklah pernah diikuti. Peperiksaan tersebut hanya boleh diambil sekali sahaja dan permohonannya hendaklah dibuat dalam masa empat (4) minggu selepas keputusan peperiksaan diumumkan.
  - 7.4.2. Permohonan hendaklah dikemukakan kepada Pendaftar dengan disertakan bayaran yuran yang ditetapkan. Apabila diterima sesuatu permohonan, Pendaftar hendaklah merujuknya kepada Dekan Fakulti berkenaan untuk mengaturkan peperiksaan tersebut.
  - 7.4.3. Gred A hingga E hendaklah diberi kepada pelajar yang lulus peperiksaan ulangan khas dan gred ini hendaklah dikira dalam pengiraan PNG dan PNGK pelajar. Kaedah penilaian sama ada mengambil kira keseluruhan penilaian dalam komponen kursus atau peperiksaan ulangan khas secara komprehensif meliputi keseluruhan silibus kursus.
  - 7.4.4. Sekiranya pelajar masih gagal kursus tersebut, pelajar dikehendaki mendaftar semula kursus.
- 7.5. Anugerah Dekan
  - 7.5.1. Anugerah Dekan diberi kepada pelajar yang telah menunjukkan kejayaan dalam bidang akademik semasa menjalani pengajian di UKM.
  - 7.5.2. Syarat dan Kelayakan.
    - 7.5.2.1. Pelajar mencapai Purata Nilai Gred (PNG) Semester sekurang-kurangnya 3.67, bagi minimum 12 kredit bagi sesuatu semester pengajian atau seperti kriteria yang ditetapkan oleh Fakulti berkaitan yang telah diluluskan oleh Senat;
    - 7.5.2.2. Pelajar tidak pernah dikenakan apa-apa tindakan tatatertib;
    - 7.5.2.3. Berdaftar secara rasmi sebagai pelajar UKM bagi menjalani sebarang program ijazah yang ditawarkan oleh mana-mana Fakulti dalam Universiti ini;

7.5.2.4. Pelajar telah menjelaskan segala hutang dan bayaran kepada Universiti pada waktu pemilihan; dan

7.5.2.5. diperakui oleh Fakulti bahawa pelajar itu adalah layak untuk dicalonkan berdasarkan kriterium-kriterium yang diperuntukkan berhubung dengan paraturan ini.

#### 7.5.3. Proses Pemilihan

7.5.3.1. Pemilihan Anugerah Dekan akan ditentukan dalam Mesyuarat Fakulti berdasarkan kepada syarat-syarat kelayakan seperti pada perkara 7.5.2 dalam peraturan ini;

7.5.3.2. penerima Anugerah Dekan tidak dihadkan kepada seorang sahaja bagi setiap Fakulti; dan

7.5.3.3. Sijil anugerah disampaikan kepada pelajar yang berjaya pada masa yang ditetapkan oleh Fakulti.

#### 7.5.4. Bentuk Penghargaan

7.5.4.1. Penganugerahan adalah dalam bentuk sijil oleh Fakulti.

## 8. Penangguhan Pengajian, Kebenaran Tidak Mendaftar dan Penangguhan Peperiksaan

### 8.1. Pertimbangan Untuk Penangguhan Pengajian

8.1.1. Seseorang pelajar yang sakit boleh diberi penangguhan pengajian untuk semester tertentu oleh Dekan Fakulti dan disahkan oleh Mesyuarat Fakulti. Dalam kes-kes seperti ini perakuan daripada doktor yang terdiri daripada Doktor Kerajaan, Pegawai Perubatan Universiti, Doktor Panel Universiti atau Ahli Psikologi Klinikal atau Kaunselor bertauliah adalah diperlukan. Perakuan yang bukan daripada doktor Kerajaan, Pegawai Perubatan Universiti, Doktor Panel atau Ahli Psikologi Klinikal atau Kaunselor bertauliah boleh dipertimbangkan dalam kes-kes tertentu selepas pelajar berkenaan telah menjalani rawatan doktor berkenaan terlebih dahulu. Dalam kes sakit jiwa, kebenaran untuk mendaftar semula tertakluk kepada perakuan doktor yang berkenaan.

8.1.2. Seseorang pelajar yang menghadapi masalah lain daripada perenggan 8.1.1 di atas boleh juga diberi penangguhan pengajian untuk sesuatu semester oleh Dekan Fakulti dan disahkan oleh Mesyuarat Fakulti tertakluk kepada Dekan Fakulti berpuas hati bahawa masalahnya itu akan menjejaskan pembelajarannya pada semester berkenaan. Selain itu, seseorang pelajar juga boleh memohon penangguhan pengajian untuk mengikuti Tahun Berjeda (*Gap Year*).

8.1.3. Permohonan penangguhan pengajian bagi pelajar yang tidak mendaftar diri hendaklah dibuat dalam tempoh empat (4) minggu daripada tarikh sesuatu semester bermula. Bagi pelajar yang mendaftar diri, permohonan penangguhan pengajian hendaklah dilakukan sehingga minggu ke sepuluh (ke 10). Permohonan selepas minggu ke sepuluh (ke 10) tidak akan dipertimbangkan tetapi pelajar hendaklah memohon untuk menangguh peperiksaan.

- 8.1.4. Seseorang pelajar baharu yang telah diterima masuk tetapi belum mendaftar disebabkan sakit atau menghadapi masalah lain yang boleh menjejaskan pembelajarannya, dibenarkan membuat penangguhan pendaftaran diri sebagai pelajar dengan syarat ia memohon secara bertulis kepada Dekan Fakulti dengan mengemukakan alasannya selewat-lewatnya dua (2) minggu dari tarikh kuliah bermula. Apabila diluluskan oleh Dekan Fakulti, calon dikehendaki membayar wang proses permohonan penangguhan pendaftaran diri. Tempoh maksimum yang dibenarkan penangguhan pendaftaran diri adalah dua (2) semester kecuali atas sebab-sebab kesihatan. Tempoh tersebut tidak diambil kira sebagai sebahagian daripada keperluan maksimum yang dibenarkan bagi melayakkan diri untuk mendapatkan sesuatu ijazah.
  - 8.1.5. Seseorang pelajar boleh memohon penangguhan pengajian kepada Dekan Fakulti untuk mengikuti program Tahun Berjeda (*Gap Year*). Permohonan hanya boleh dilakukan satu kali sahaja iaitu selepas satu tahun pengajian di universiti. Tempoh maksimum yang dibenarkan adalah dua (2) semester sahaja. Tempoh penangguhan pengajian ini tidak diambil kira sebagai sebahagian daripada keperluan maksimum pengajian.
- 8.2. Pertimbangan Untuk Tidak mendaftar
    - 8.2.1. Pelajar yang telah mendapat pengesahan daripada doktor bahawa ia telah hamil antara enam hingga tujuh (6 - 7) bulan pada waktu pendaftaran dinasihatkan tidak mendaftar pada semester tersebut.
    - 8.2.2. Seseorang pelajar boleh dibenarkan oleh Dekan Fakulti untuk tidak mendaftar pada sesuatu semester dengan syarat ia memohon secara bertulis kepada Dekan dengan mengemukakan alasannya.
- 8.3. Pertimbangan Bagi Penangguhan Peperiksaan
    - 8.3.1. Pelajar yang sakit atau menghadapi gangguan-gangguan lain sebelum atau sewaktu peperiksaan boleh memohon kepada Dekan Fakulti dan disahkan oleh Mesyuarat Fakulti untuk menangguhkan pengambilan peperiksaan berkenaan. Permohonan untuk menangguhkan peperiksaan untuk sesuatu kursus berkenaan hendaklah dibuat selewat-lewatnya 48 jam selepas peperiksaan itu diadakan.
    - 8.3.2. Permohonan untuk menangguhkan pengambilan peperiksaan semester atas sebab-sebab kesihatan hendaklah disertakan dengan pengesahan doktor yang merawat pelajar berkenaan seperti pada perenggan 8.1.1 di atas. Permohonan atas sebab-sebab lain boleh dipertimbangkan atas budi bicara Dekan dan disahkan oleh Mesyuarat Fakulti. Peperiksaan gantian boleh diatur berdasarkan kepada merit kes-kes tersebut.
- 8.4. Status Sebagai Pelajar Universiti
    - 8.4.1. Pelajar yang telah diberi penangguhan pengajian dan kebenaran tidak mendaftar kecuali perenggan 8.1.5 akan hilang tarafnya sebagai pelajar Universiti dan dengan demikian beliau tidak berhak mendapat atau menggunakan kemudahan-kemudahan Universiti yang diberikan kepada pelajar sehingga beliau mendaftar semula selepas tempoh berkenaan.
- 8.5. Tempoh Pendaftaran Semester Semasa Penangguhan Pengajian/Tidak Mendaftar



- 8.5.1. Tempoh yang terlibat dengan penangguhan pengajian/tidak mendaftar atas sebab-sebab kesihatan dan mengikuti program Tahun Berjeda (*Gap Year*) tidak diambil kira sebagai sebahagian daripada keperluan maksimum yang dibenarkan bagi melayakkan diri untuk mendapatkan sesuatu ijazah.
- 8.5.2. Tempoh semester yang terlibat dengan penangguhan pengajian/tidak mendaftar atas sebab-sebab selain daripada kesihatan dan mengikuti program Tahun Berjeda (*Gap Year*) diambil kira (kecuali bagi tempoh dua semester yang pernah diambil dalam tempoh pengajian) sebagai sebahagian daripada keperluan maksimum yang dibenarkan bagi melayakkan diri untuk mendapat ijazah.
- 8.5.3. Tempoh penangguhan pengajian tidak boleh melebihi dua semester berturut-turut setiap kali kecuali atas sebab-sebab kesihatan. Tempoh maksimum yang dibenarkan untuk menggantungkan pendaftaran ialah sebanyak empat (4) semester kecuali atas sebab-sebab kesihatan.

## **9. Penyimpanan Kertas-kertas Jawapan Peperiksaan dan Rayuan-rayuan Terhadap Keputusan Peperiksaan**

### **9.1. Kertas-kertas Jawapan Peperiksaan**

- 9.1.1. Semua skrip jawapan pelajar bagi sebarang peperiksaan Universiti hendaklah diserahkan kepada Ketua Jabatan/ Ketua Program/ Pengerusi Pusat untuk disimpan.
- 9.1.2. Ketua Jabatan/ Ketua Program/ Pengerusi Pusat hendaklah menyimpan dengan selamat skrip jawapan itu untuk tempoh selama sekurang-kurangnya tiga bulan selepas pemberitahuan mengenai keputusan peperiksaan berkenaan dikeluarkan oleh Pendaftar.
- 9.1.3. Tertakluk kepada perenggan 9.1.4, semua skrip jawapan peperiksaan hendaklah dimusnahkan dengan secepat mungkin selepas genap tempoh tiga (3) bulan seperti yang tersebut dalam Peraturan-peraturan di atas.
- 9.1.4. Dalam kes-kes yang rayuan terhadap keputusan peperiksaan yang dibuat oleh seseorang pelajar, skrip-skrip jawapan berkenaan tidak boleh dimusnahkan kecuali selepas Fakulti telah mengesahkan keputusan penyemakan semula.

### **9.2. Rayuan Untuk Menyemak Semula Keputusan Penilaian Kursus**

- 9.2.1. Sesuatu rayuan untuk menyemak semula keputusan penilaian kursus hendaklah disampaikan secara bertulis kepada Pendaftar oleh Pelajar yang berkenaan dalam masa dua (2) hingga empat (4) minggu kalendar selepas keputusan peperiksaan diumumkan. Sebarang rayuan yang diterima selepas tempoh ini tidak boleh diberikan pertimbangan.
- 9.2.2. Setiap rayuan yang dikemukakan hendaklah menyatakan kursus atau kursus-kursus yang diminta disemak semula.
- 9.2.3. Bayaran yuran mengikut jumlah yang ditetapkan bagi tiap-tiap satu kursus yang diminta disemak semula hendaklah disertakan dengan rayuan berkenaan. Bayaran ini tidak boleh dituntut balik kecuali sekiranya perubahan berlaku disebabkan kesilapan pensyarah.

- 9.2.4. Apabila diterima sesuatu rayuan, Pendaftar hendaklah merujukkannya kepada Dekan Fakulti berkenaan. Dekan Fakulti selepas berunding dengan Pengerusi Pusat/ Ketua Jabatan/ Ketua Program/ Penyelaras Kursus berkenaan boleh melantik suatu panel pemeriksa bagi menyemak semula keputusan penilaian kursus berkenaan.
  - 9.2.5. Panel pemeriksa hendaklah terdiri daripada Ketua Jabatan/ Ketua Program/ Pengerusi Pusat, pemeriksa asal kursus berkenaan dan sekurang-kurangnya seorang pemeriksa lain yang bidangnya sama atau hampir sama dengan bidang berkenaan.
  - 9.2.6. Perakuan-perakuan panel pemeriksa hendaklah dikemukakan bagi pertimbangan mesyuarat Fakulti. Keputusan Fakulti mengenai penilaian semula kursus-kursus berkenaan hendaklah dikemukakan bagi pengesahan Senat sebelum disampaikan kepada pelajar berkenaan, sekiranya ada perubahan.
  - 9.2.7. Setiap keputusan yang dibuat oleh Fakulti menurut peraturan ini dan disahkan oleh Senat adalah muktamad dan sebarang rayuan selanjutnya terhadap keputusan tersebut tidak boleh dilayan.
- 9.3. Rayuan Untuk Meneruskan Semula Pengajian
- 9.3.1. Seseorang pelajar yang mendapat keputusan “Gagal dan Diberhentikan” oleh sebab gagal memenuhi syarat-syarat untuk meneruskan pengajian boleh mengemukakan rayuan terhadap keputusan tersebut. Permohonan dalam Fakulti/ Program yang sama akan hanya dipertimbangkan jika pelajar mengalami masalah kesihatan yang disahkan oleh Doktor Pakar Kerajaan. Bagi permohonan rayuan ke Fakulti/ Program lain perlu memenuhi syarat-syarat berikut:
    - 9.3.1.1. Mendapat Purata Nilai Gred Kumulatif (PNGK) tidak kurang daripada 1.9;
    - 9.3.1.2. Menunjukkan prestasi Purata Nilai Gred (PNG) Semester yang meningkat dalam dua semester terakhir;
    - 9.3.1.3. Mempunyai kelayakan masuk yang setara dengan pelajar sedia ada di Fakulti/ Program;
    - 9.3.1.4. Penawaran masuk bergantung kepada kekosongan tempat;
    - 9.3.1.5. Pertukaran hanya dibenarkan sekali sahaja;
    - 9.3.1.6. Pemindahan kredit tidak dibenarkan.
  - 9.3.2. Setiap rayuan hendaklah dikemukakan kepada Pendaftar dalam tempoh empat (4) minggu selepas pengumuman rasmi keputusan peperiksaan dan setiap rayuan hendaklah disertai dengan bayaran yang ditetapkan. Bayaran ini tidak boleh dituntut balik. Sebarang rayuan yang diterima selepas tempoh tersebut tidak boleh diberikan pertimbangan.
  - 9.3.3. Apabila diterima sesuatu rayuan, Pendaftar hendaklah merujukkannya kepada Dekan Fakulti berkenaan. Dekan Fakulti hendaklah melantik suatu Jawatankuasa Rayuan untuk mempertimbangkannya.
  - 9.3.4. Jawatankuasa Rayuan tersebut hendaklah terdiri daripada Dekan sebagai Pengerusi, Timbalan Dekan yang berkaitan dengan Hal Ehwal Akademik Pelajar, Ketua Jabatan/ Ketua Program/ Pengerusi Pusat yang berkenaan dan sekurang-

kurangnya seorang ahli Fakulti yang berkaitan dengan pengajaran/pembelajaran bagi pelajar serta Pendaftar atau wakilnya sebagai Setiausaha.

9.3.5. Jawatankuasa tersebut hendaklah mempunyai kuasa-kuasa berikut:

9.3.5.1. Menerima atau menolak sesuatu rayuan;

9.3.5.2. Membuat keputusan terhadap semua rayuan yang dipertimbangkan;

9.3.5.3. Memperakukan kepada Fakulti keputusan yang telah dicapai terhadap semua rayuan yang dipertimbangkan dan memperakukan, jika ada, rayuan yang tidak layak dipertimbangkan.

9.3.6. Perakuan yang dibuat oleh Fakulti mengenai perkara tersebut hendaklah dikemukakan kepada Senat untuk pengesahan.

9.3.7. Setiap keputusan yang dibuat oleh Fakulti menurut peraturan ini dan disahkan oleh Senat adalah muktamad dan sebarang rayuan selanjutnya tidak akan dipertimbangkan.

9.4. Rayuan untuk meneruskan semula pengajian setelah “Diberhentikan sebab tidak mendaftar”

9.4.1. Seseorang pelajar yang diberhentikan kerana tidak mendaftar boleh mengemukakan rayuan untuk meneruskan pengajian secara bertulis kepada Pendaftar dalam tempoh tidak melebihi dua (2) semester dengan dikenakan bayaran proses dan denda lewat mendaftar seperti yang ditetapkan. Apabila diterima sesuatu rayuan, permohonan tersebut hendaklah dikemukakan kepada Fakulti untuk kelulusan.

9.4.2. Tempoh tidak mendaftar tidak dikira sebagai sebahagian keperluan maksimum yang dibenarkan untuk mendapat sesuatu ijazah.

9.5. Rayuan Tambah Masa Pengajian.

9.5.1. Seseorang pelajar boleh memohon tambah masa pengajian selepas tempoh maksimum dengan mengemukakan rayuan secara bertulis kepada Pendaftar tertakluk kepada maksimum dua (2) semester dengan dikenakan bayaran proses seperti yang ditetapkan. Apabila diterima sesuatu rayuan, permohonan tersebut hendaklah dikemukakan kepada Fakulti untuk kelulusan.

## 10. Umum

10.1. Senat berhak untuk mengambil tindakan yang wajar termasuk menggantung atau memberhentikan seseorang pelajar pada bila-bila masa jika pelajar didapati:

10.1.1. Memberi maklumat palsu berkenaan syarat kemasukan atau sepanjang tempoh pengajiannya atau bagi tujuan mendapatkan Ijazah;

10.1.2. Dalam keadaan ketidakupayaan mental atau fizikal yang disahkan oleh pakar perubatan;

10.1.3. Melebihi tempoh pengajian yang dibenarkan di bawah subperaturan 3.3.1.

- 10.2. Fakulti diberi kuasa menerima masuk seseorang sebagai Pelajar Tanpa Ijazah tertakluk kepada syarat yang ditetapkan oleh Fakulti.
- 10.3. Senat boleh membenarkan apa-apa pengecualian yang difikirkan sesuai daripada kehendak-kehendak Peraturan ini.
- 10.4. Fakulti boleh membuat apa-apa garis panduan sebagaimana perlu bagi maksud melaksanakan peruntukan peraturan ini dengan kelulusan Senat. Sekiranya terdapat apa-apa percanggahan di antara garis panduan dan Peraturan ini, peruntukan garis panduan yang bercanggah itu hendaklah terbatal setakat percanggahan itu.
- 10.5. Peraturan ini dan semua tafsiran mengenainya yang dibuat oleh Senat dari semasa ke semasa hendaklah berkuat kuasa terhadap pelajar yang bendaftar pada dan selepas tarikh berkuat kuasa Peraturan-peraturan ini.
- 10.6. Setiap pelajar adalah tertakluk kepada Akta Universiti dan Kolej Universiti 1971, Perlembagaan Universiti Kebangsaan Malaysia, statut, kaedah-kaedah dan peraturan-peraturan lain yang sedia terpakai di Universiti termasuk Kaedah-Kaedah Universiti Kebangsaan Malaysia (Tatatertib Pelajar-pelajar) 1999.
- 10.7. Peraturan-peraturan Universiti Kebangsaan Malaysia (Pengajian Sarjana Muda)1990 adalah dimansuhkan.

Dibuat pada 19 Ogos 2020 oleh Senat Universiti Kebangsaan Malaysia.

# *Varsiti Kita*

Lihat Kampusku yang tenang  
Damainya alam ciptaan Tuhan  
Paduan ilmu dan keimanan  
Amal dan jerih digabungkan

Lautan ilmu kita harungkan  
Sumber ilmuan berkembang

Inilah Varsiti Kita  
Ditengahkan hasrat rakyat kita  
Dari mula untuk semua  
Bagai tanda perjuangan kita

Bangun berbakti membela  
Memupuk insan jiwa bertakwa  
Memimpin manusia semua  
Kenal akan adat unggulnya

Membina negara sentiasa  
Maju berilmu dan bahagia

Inilah Varsiti Kita  
Ditengahkan hasrat rakyat kita  
Dari mula untuk semua  
Bagai tanda perjuangan kita

*Penggubah*  
Nazri Ahmad

*Penulis Lirik:*  
Muhammad Hj. Salleh

# *Ilmu, Mutu dan Budi*

Ilmu, mutu dan budi  
Itulah harga diri  
Hidup siswa siswi  
Harapan ibu pertiwi

Ilmu, mutu dan budi  
Itulah pelita hati  
Asas pembinaan peribadi  
Untuk menabur bakti

Itulah pegangan hidup kami  
Sumber kekuatan rohani  
Mutiara peradapan asli  
Titian hidup abadi

Ilmu, mutu dan budi  
Itulah pusaka sejati  
Menuju cita-cita murni  
Semoga Tuhan memberkati

*Penggubah*  
Zubir Ali

*Lirik*  
Hj. Salleh Hj. Yusof

**Ahli Jawatankuasa Penerbitan Buku Panduan  
Program Sarjana Muda Sains Citra (SmSn Citra)  
Pusat Citra Universiti  
Sesi Akademik 2020/2021**

**Penasihat**

Prof. Dato' Ir. Dr. Mohd Marzuki Mustafa

**Pengerusi**

Prof. Datuk Dr. Harlina Halizah Hj Siraj

**Editor**

Dr. Nor Afian Yusof (Ketua)

Dr. Wahiza Wahi (Ketua)

Encik Abdul Khalid Sameon

Cik Sarah Mohamad Yunus

Puan Hazriati Hasan

Encik Amir Ismail

Encik Mohammad Hafizi Ahmad Anuar



**Pusat Citra Universiti  
Universiti Kebangsaan Malaysia  
43600 UKM Bangi, Selangor  
Tel: 03-8921 6870/6871  
Fax: 03-8925 2976**

